

ROMÂNIA
JUDEȚUL BISTRIȚA-NĂSĂUD



CONSILIUL JUDEȚEAN

PROIECT DE HOTĂRÂRE nr.VIII/21606 din 08.10.2024
privind aprobarea organigramei și a statului de funcții ale
Spitalului Clinic Județean de Urgență Bistrița

Consiliul Județean Bistrița-Năsăud, întrunit în ședință ordinară, în data de _____, în prezența președintelui și a ____ de consilieri județeni;

Având în vedere:

- Referatul de aprobare nr.VIII/21605 din 08.10.2024 al Președintelui Consiliului Județean Bistrița-Năsăud;
- raportul nr.II/21609 din 08.10.2024 al Direcției juridice, administrație locală din cadrul Consiliului Județean Bistrița-Năsăud;
- adresa nr.11190/2 din 12.09.2024 a Spitalului Clinic Județean de Urgență Bistrița, înregistrată la Consiliul Județean Bistrița-Năsăud cu nr.II/19854 din 16.09.2024;
- prevederile art.170 alin.(1) lit.h), art.171, art.172 alin.(7), art.176 și art.180 alin.(1) lit. a), d) din Legea nr.95/2006 privind reforma în domeniul sănătății, republicată, cu modificările și completările ulterioare;
- prevederile Legii nr.185/2017 privind asigurarea calității în sistemul de sănătate, cu modificările și completările ulterioare;
- prevederile Capitolul I/2 din Anexa II - *Familia ocupațională de funcții bugetare „Sănătate și asistență socială”* și prevederile art.1, art.3 din Anexa VII - *Reglementări specifice personalului din autoritățile și instituțiile publice finanțate integral din venituri proprii, aflate în subordinea, sub autoritatea, în coordonarea Guvernului, ministerelor și a celorlalte organe de specialitate ale administrației publice centrale și locale, din cele aflate în coordonarea prim-ministrului, precum și din cele aflate sub controlul Parlamentului* din Legea nr.153/2017 privind salarizarea personalului plătit din fonduri publice, cu modificările și completările ulterioare;
- prevederile Ordonanței de urgență a Guvernului nr.162/2008 privind transferul ansamblului de atribuții și competențe exercitate de Ministerul Sănătății către autoritățile administrației publice locale, cu modificările și completările ulterioare;
- prevederile art.15 din Hotărârea Guvernului nr.56/2009 pentru aprobarea Normelor metodologice de aplicare a Ordonanței de urgență a Guvernului nr.162/2008 privind transferul ansamblului de atribuții și competențe exercitate de Ministerul Sănătății către autoritățile administrației publice locale, cu modificările și completările ulterioare;

- prevederile Ordinului Ministrului sănătății nr.870/2004 pentru aprobarea Regulamentului privind timpul de muncă, organizarea și efectuarea gărzilor în unitățile publice din sectorul sanitar, cu modificările și completările ulterioare;

prevederile Ordinului Ministrului sănătății publice nr.914/2006 pentru aprobarea normelor privind condițiile pe care trebuie să le îndeplinească un spital în vederea obținerii autorizației sanitare de funcționare, cu modificările și completările ulterioare;

- prevederile Ordinului Ministrului sănătății publice nr.921/2006 pentru stabilirea atribuțiilor comitetului director din cadrul spitalului public;

- prevederile Ordinului ministrului sănătății nr.375/2006 privind înființarea, organizarea și funcționarea centrelor de sănătate mintală;

- prevederile Ordinului comun nr.140/1515/2007 al Ministrului sănătății publice și al Ministrului educației, cercetării și tineretului pentru aprobarea Metodologiei în baza căreia se realizează colaborarea dintre spitale și instituțiile de învățământ superior medical, respectiv unitățile de învățământ medical;

- prevederile Ordinului Ministrului sănătății nr.1706/2007 privind conducerea și organizarea unităților și compartimentelor de primire a urgențelor, cu modificările și completările ulterioare;

- prevederile Ordinului Ministrului sănătății publice nr.39/2008 privind reorganizarea ambulatoriului de specialitate al spitalului;

- prevederile Ordinului Ministrului sănătății nr.1500/2009 privind aprobarea Regulamentului de organizare și funcționare a secțiilor și compartimentelor de anestezie și terapie intensivă din unitățile sanitare, cu modificările și completările ulterioare;

- prevederile Ordinului Ministrului sănătății nr.1224/2010 privind aprobarea normativelor de personal pentru asistență medicală spitalicească, precum și pentru modificarea și completarea Ordinului Ministrului sănătății nr.1778/2006 privind aprobarea normativelor de personal, cu modificările și completările ulterioare;

- prevederile Ordinului Ministrului sănătății nr.834/2011 privind aprobarea Criteriilor pentru clasificarea pe categorii a unităților și subunităților sanitare, stabilirea nivelului de salarizare pe grade pentru personalul cu funcții de conducere, precum și funcțiile care beneficiază de un număr de clase suplimentare față de salariul de bază;

- prevederile Ordinului Ministrului sănătății nr.1322/2012 privind aprobarea Regulamentului de organizare și funcționare a unităților de supraveghere și tratament avansat al pacienților cardiaci critici din unitățile sanitare cu paturi;

- prevederile Ordinului Ministrului sănătății nr.1101/2016 privind aprobarea Normelor de supraveghere, prevenire și limitare a infecțiilor asociate asistenței medicale în unitățile sanitare;

- prevederile Ordinului Ministrului sănătății nr.253/2018 pentru aprobarea Regulamentului de organizare, funcționare și autorizare a serviciilor de îngrijiri paliative, cu modificările și completările ulterioare;

- prevederile Ordinului comun nr.1312/250/2020 al Ministrului sănătății și al Președintelui Autorității Naționale de Management al Calității în Sănătate privind organizarea și funcționarea structurii de management al calității serviciilor de sănătate în cadrul unităților sanitare cu paturi și serviciilor de ambulanță, în procesul de implementare a sistemului de management al calității serviciilor de sănătate și siguranței pacientului;

- prevederile art.1 din Anexa nr.3 la Ordinul Ministrului sănătății nr.3473/2023 pentru stabilirea condițiilor și metodologiei privind avizarea înființării spitalelor private, avizarea structurii organizatorice și avizarea modificării acesteia, precum și pentru stabilirea unor măsuri organizatorice în vederea aprobării/avizării structurii organizatorice a spitalelor publice și a modificării acesteia;
- prevederile Ordinului Ministrului sănătății nr.840 din 24.03.2023 privind înființarea Secției clinice medicină internă în structura organizatorică a Spitalului Clinic Județean de Urgență Bistrița;
- prevederile Ordinului Ministrului sănătății nr.1799 din 25.05.2023 privind clasificarea Spitalului Clinic Județean de Urgență Bistrița în categoria II - nivel de competență înalt;
- Avizul nr.AR 6551 din 06.04.2023 al Ministerului Sănătății comunicat prin adresa nr.AR 6551 din 06.04.2023 a Ministerului Sănătății, înregistrat la Consiliul Județean Bistrița-Năsăud cu nr.I/7899 din 06.04.2023;
- Avizul de structură nr.AR 9279 din 27.05.2024 al Ministerului Sănătății comunicat prin adresa nr.AR 9279 din 27.05.2024, înregistrat la Consiliul Județean Bistrița-Năsăud cu nr.II/11788 din 27.05.2024;
- prevederile Hotărârii Consiliului Județean Bistrița-Năsăud nr.175/2022 privind aprobarea proiectului „Spitalul Județean de Urgență Bistrița - extinderea pavilionului spitalului prin construirea unei clădiri noi” în vederea finanțării prin Planul Național de Redresare și Reziliență al României;
- prevederile Hotărârii Consiliului Județean Bistrița-Năsăud nr.49/2023 privind aprobarea schimbării denumirii Spitalului Județean de Urgență Bistrița în „Spitalul Clinic Județean de Urgență Bistrița”;
- prevederile Hotărârii Consiliului Județean Bistrița-Năsăud nr.19/2024 privind aprobarea bugetului de venituri și cheltuieli al Județului Bistrița-Năsăud și a estimărilor pe anii 2025-2027, cu modificările și completările ulterioare;
- prevederile Hotărârii Consiliului Județean Bistrița-Năsăud nr.____/2024 privind aprobarea structurii organizatorice a Spitalului Clinic Județean de Urgență Bistrița;
- prevederile Dispoziției Președintelui Consiliului Județean Bistrița-Năsăud nr.136/2010 privind preluarea de către Consiliul Județean Bistrița-Năsăud a managementului asistenței medicale furnizate de Spitalul Județean de Urgență Bistrița;
- avizul nr.IIA/____ din _____ al Comisiei de administrație;
- avizul nr.IIA/____ din _____ al Comisiei economice;
- avizul nr.IIA/____ din _____ al Comisiei de sănătate, cultură, tineret și sport;

În temeiul prevederilor art.173 alin.(1) lit.a),d) alin.(2) lit.c), alin.(5) lit.c), art.182 alin.(1), art.191 alin.(1) lit.a), alin.(2) lit.a) și art.196 alin.(1) lit.a) din Ordonanța de urgență a Guvernului nr.57/2019 privind Codul administrativ, cu modificările și completările ulterioare;

HOTĂRĂȘTE:

Art.1 Se aprobă organigrama și statul de funcții ale Spitalului Clinic Județean de Urgență Bistrița, conform Anexelor nr.1, nr.1.1, nr.1.2, nr.1.3, nr.1.4, nr.2 și nr.3, care fac parte integrantă din prezenta hotărâre.

Art.2 Structura organizatorică a Spitalului Clinic Județean de Urgență Bistrița prevăzută la art.1 intră în vigoare la momentul Autorizării Sanitare de Funcționare de către Direcția de Sănătate Publică a Județului Bistrița-Năsăud, acordată în condițiile legii.

Art.3 În termen de 60 de zile de la data adoptării prezentei hotărâri, managerul Spitalului Clinic Județean de Urgență Bistrița va supune aprobării Consiliului Județean Bistrița-Năsăud, Regulamentul de organizare și funcționare al unității sanitare.

Art.4 Începând cu data intrării în vigoare a prezentei hotărâri se abrogă Hotărârea Consiliului Județean Bistrița-Năsăud nr.59/2016 privind aprobarea organigramei și a statului de funcții ale Spitalului Județean de Urgență Bistrița pentru anul 2016, cu modificările și completările ulterioare.

Art.5 Prezenta hotărâre a fost adoptată cu un număr de ____ voturi „pentru”.

Art.6 Cu ducerea la îndeplinire a prevederilor prezentei hotărâri se încredințează Direcția juridică, administrație locală și managerul Spitalului Clinic Județean de Urgență Bistrița.

Art.7 Prezenta hotărâre se comunică, de către Serviciul resurse umane, organizare, relația cu consiliul județean, IT, cu:

- Direcția juridică, administrație locală;
- Spitalul Clinic Județean de Urgență Bistrița;
- Instituția Prefectului - județul Bistrița-Năsăud.

**INIȚIATOR:
PREȘEDINTE,
EMIL RADU MOLDOVAN**

**Aviz de legalitate:
SECRETARUL GENERAL AL JUDEȚULUI,
ALEXANDRINA-CRINA BORȘ**

Nr. _____

Din __.__.2024

Întocmit:C.G.A./S.A.M./1 ex.

Notă: Prezenta hotărâre se adoptă cu majoritate simplă (votul majorității consilierilor județeni prezenți - art.182 alin.(1) din Codul administrativ).

Verificat: Compartiment pregătire documente, Monitorul Oficial Local	Avizat: Serviciul resurse umane, organizare, relația cu consiliul județean, IT
Hoha Cecilia-Alisa, consilier juridic superior	Borgovan Paul-Ioan, șef serviciu
Semnătura:	Semnătura:
Data:	Data:

SPITALUL CLINIC JUDEȚEAN DE URGENTA BISTRITA
NR. PATURI: 1074

TOTAL POSTURI: 2683

ORGANIGRAMA

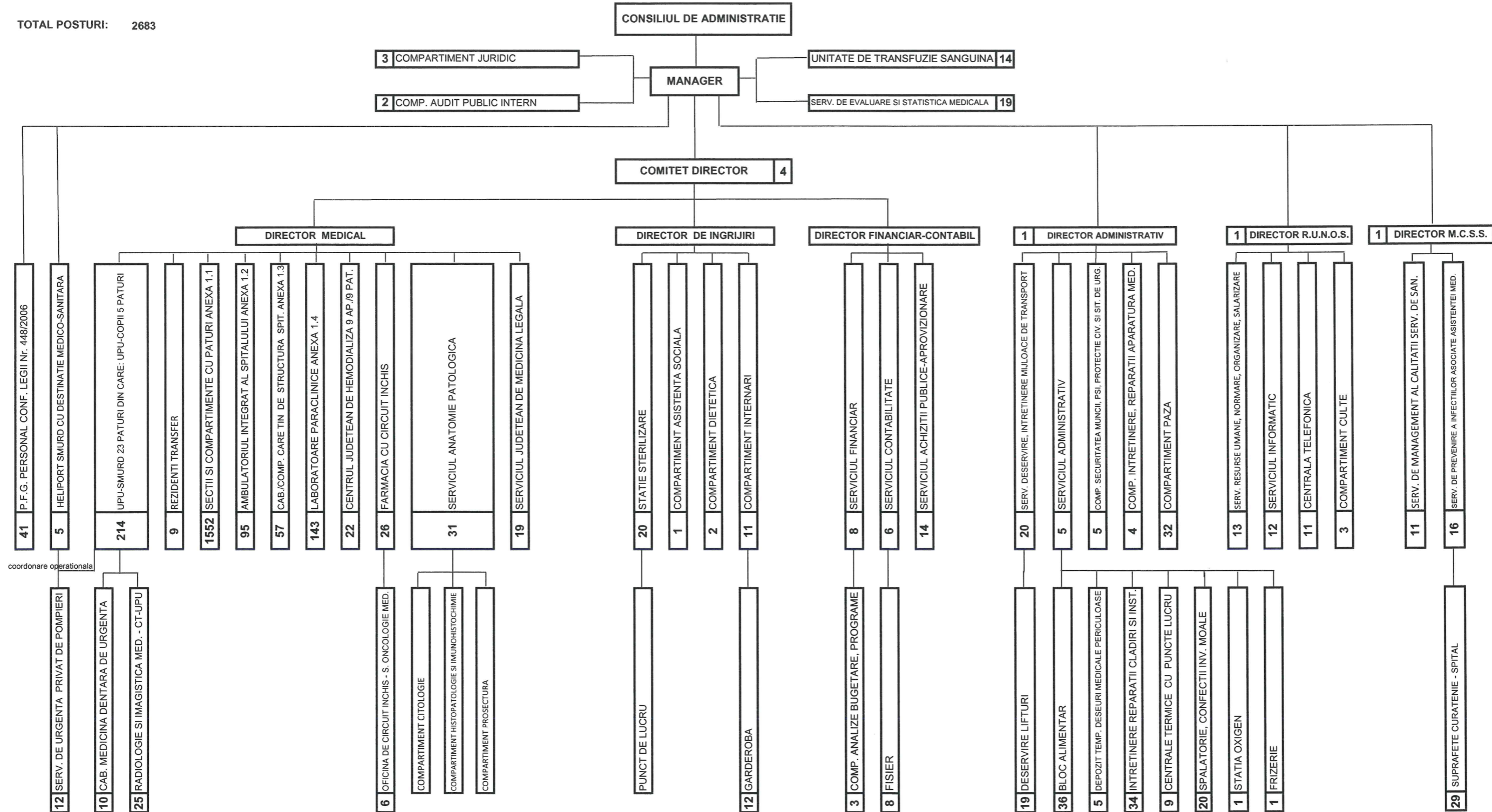

ORGANIGRAMA

SECTII SI COMPARTIMENTE CU PATURI

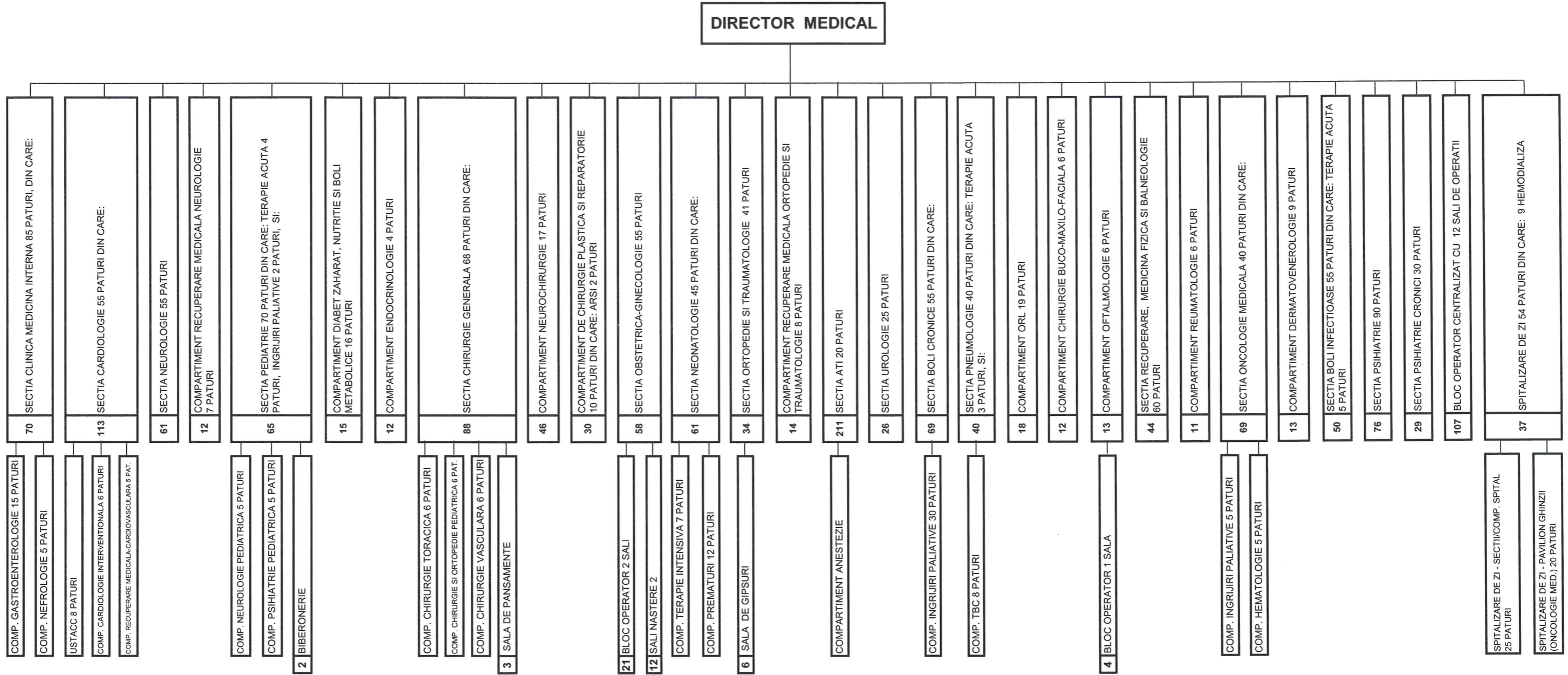

ORGANIGRAMA

AMBULATORIUL INTEGRAT AL SPITALULUI CLINIC JUDETEAN DE URGENTA BISTRITA

TOTAL POSTURI : 95

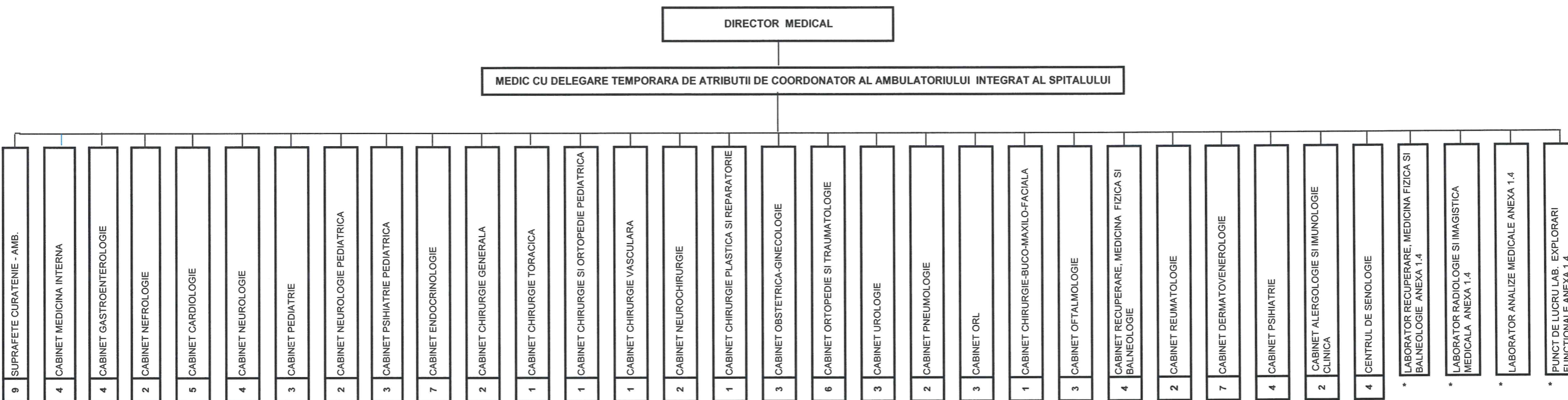

* SUNT CU DUBLA SUBORDONARE

SPITALUL CLINIC JUDETEAN DE URGENTA BISTRITA
NR. PATURI:1074

ORGANIGRAMA

CABINETE/COMPARTIMENTE CARE TIN DE STRUCTURA SPITALULUI CLINIC JUDETEAN DE URGENTA BISTRITA

TOTAL POSTURI: 57

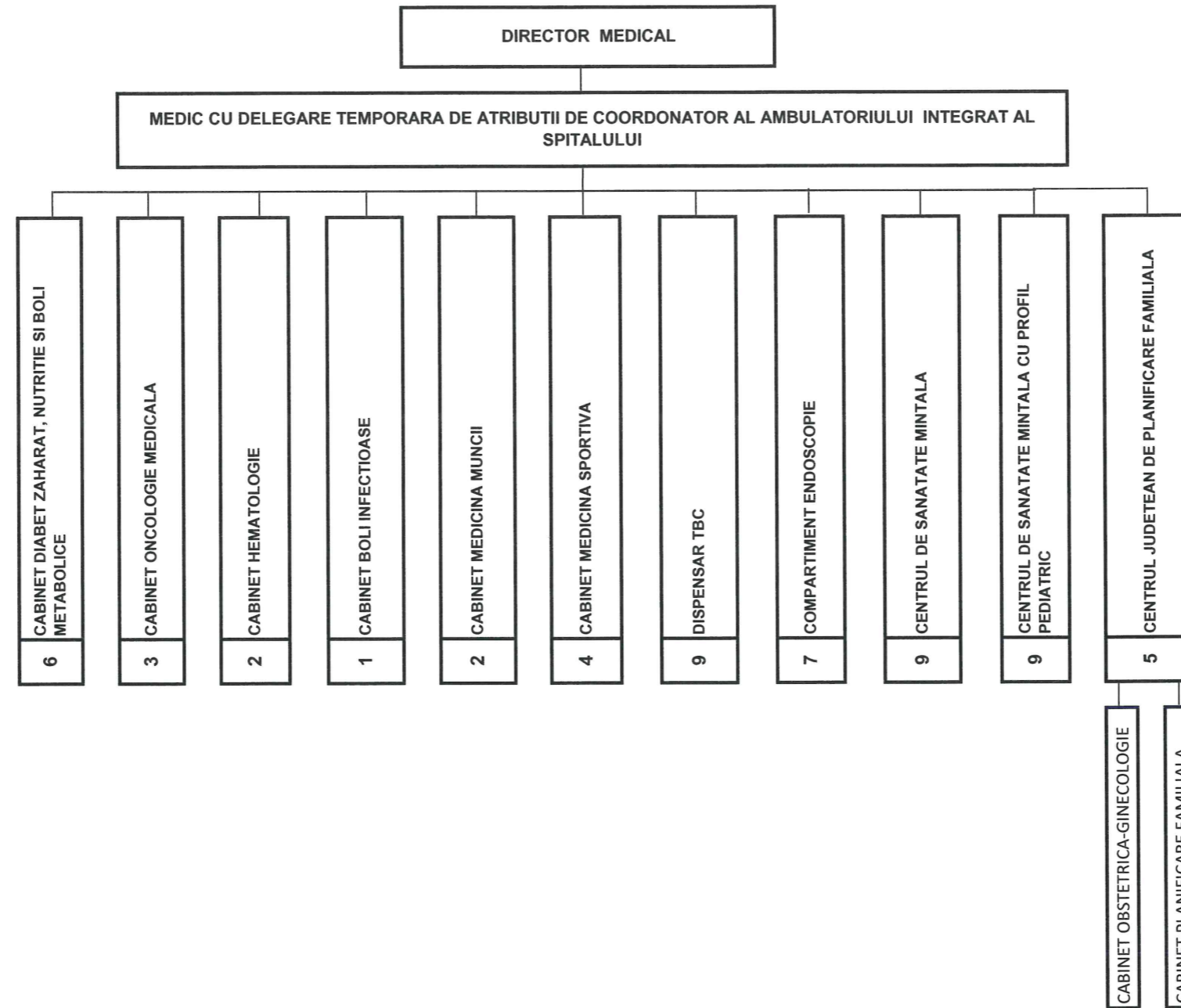

SPITALUL CLINIC JUDEȚEAN DE URGENTA BISTRITA
NR. PATURI: 1074

ORGANIGRAMA

LABORATOARE PARACLINICE

TOTAL POSTURI: 143

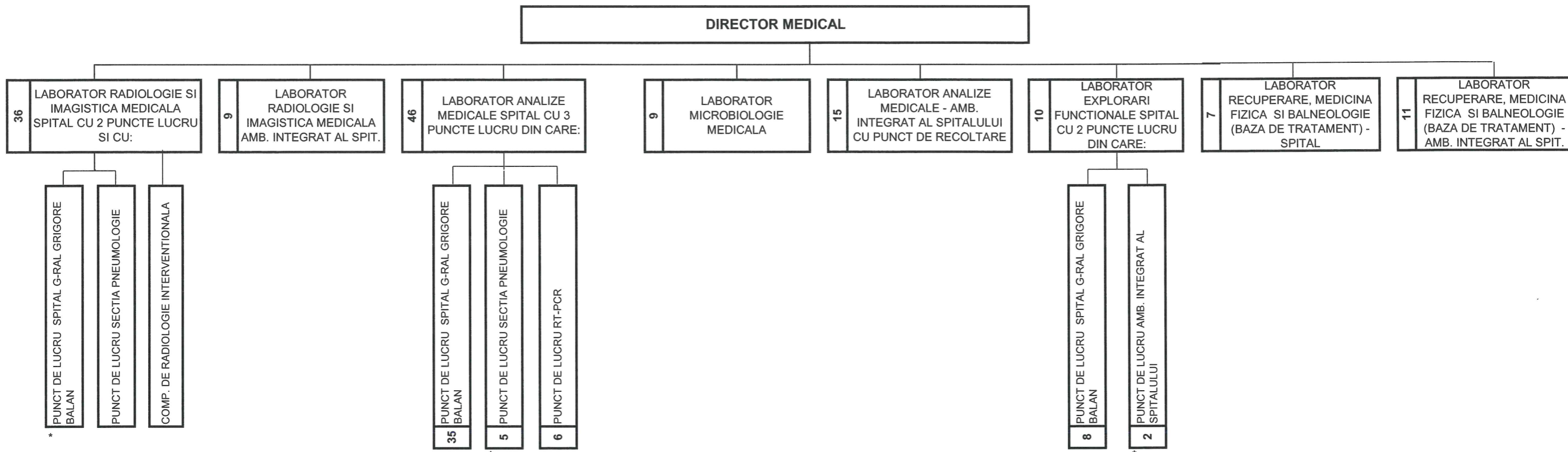

* SUNT CU DUBLA SUBORDONARE

SPITALUL CLINIC JUDEȚEAN DE URGENȚĂ
BISTRIȚA

STAT DE FUNCȚII

I FINANTARE ASIGURĂRI DE SĂNĂTATE

Nr. crt.	LOC MUNCA DENUMIREA FUNCȚIEI CATEGORIA DE PERSONAL	NIVEL STUDII	TOTAL NUMAR POSTURI DIN CARE :			NUMAR POSTURI DE EXECUTIE			NUMAR POSTURI DE CONDUCERE		
			A	O	V	A	O	V	A	O	V
0	1	2	3	4	5	6	7	8	9	10	11
1	SECTIA CLINICA MEDICINA INTERNA										
2	Medic sef sectie	S	1	1	0				1	1	0
3	Medic primar	S	4	4	0	4	4	0			
4	Medic specialist	S	8	4	4	8	4	4			
5	Total personal medical		13	9	4	12	8	4	1	1	0
6	Asistent medical sef	PL	1	1	0				1	1	0
7	Asistent medical principal	PL	6	6	0	6	6	0			
8	Asistent medical principal	SSD	1	1	0	1	1	0			
9	Asistent medical	PL	23	14	9	23	14	9			
10	Asistent medical debutant	PL	1	1	0	1	1	0			
11	Registrator medical	M	1	0	1	1	0	1			
12	Total personal san. mediu		33	23	10	32	22	10	1	1	0
13	Infirmiera	G	15	10	5	15	10	5			
14	Infirmiera debutant	G	5	5	0	5	5	0			
15	Ingrijitoare	G	3	2	1	3	2	1			
16	Brancardier	G	1	1	0	1	1	0			
17	Total personal san. auxiliar		24	18	6	24	18	6	0	0	0
18	TOTAL		70	50	20	68	48	20	2	2	0
19	CABINET MEDICINA INTERNA										
20	Medic specialist	S	2	0	2	2	0	2			
21	Total personal medical		2	0	2	2	0	2			
22	Asistent medical principal	PL	1	1	0	1	1	0			
23	Asistent medical	PL	1	0	1	1	0	1			
24	Total personal san. mediu		2	1	1	2	1	1			
25	TOTAL		4	1	3	4	1	3	0	0	0
26	CABINET GASTROENTEROLOGIE										
27	Medic primar	S	1	1	0	1	1	0			
28	Medic specialist	S	1	1	0	1	1	0			
29	Total personal medical		2	2	0	2	2	0			
30	Asistent medical principal	PL	1	1	0	1	1	0			
31	Asistent medical	PL	1	1	0	1	1	0			
32	Total personal san. mediu		2	2	0	2	2	0			
33	TOTAL		4	4	0	4	4	0	0	0	0
34	CABINET NEFROLOGIE										
35	Medic specialist	S	1	1	0	1	1	0			
36	Total personal medical		1	1	0	1	1	0			
37	Asistent medical principal	PL	1	0	1	1	0	1			
38	Total personal san. mediu		1	0	1	1	0	1			
39	TOTAL		2	1	1	2	1	1	0	0	0
40	SECTIA CARDIOLOGIE										
41	Medic sef sectie	S	1	1	0				1	1	0
42	Medic primar	S	2	2	0	2	2	0			

Nr. crt.	LOC MUNCA DENUMIREA FUNCTIEI CATEGORIA DE PERSONAL	NIVEL STUDII	TOTAL NUMAR POSTURI DIN CARE :			NUMAR POSTURI DE EXECUTIE			NUMAR POSTURI DE CONDUCERE		
			A	O	V	A	O	V	A	O	V
			43	Medic specialist	S	9	3	6	9	3	6
44	Total personal medical		12	6	6	11	5	6	1	1	0
45	Psiholog	S	1	0	1	1	0	1			
46	Kinetoterapeut	S	1	0	1	1	0	1			
47	Total APSS		2	0	2	2	0	2			
48	Asistent medical sef	SSD	1	1	0				1	1	0
49	Asistent medical principal	PL	13	13	0	13	13	0			
50	Asistent medical	PL	37	7	30	37	7	30			
51	Registrator medical	M	1	0	1	1	0	1			
52	Total personal san. mediu		52	21	31	51	20	31	1	1	0
53	Infirmiera	G	36	8	28	36	8	28			
54	Infirmiera debutant	G	2	2	0	2	2	0			
55	Ingrijitoare	G	3	0	3	3	0	3			
56	Brancardier	G	6	0	6	6	0	6			
57	Total personal san. auxiliar		47	10	37	47	10	37			
58	TOTAL		113	37	76	111	35	76	2	2	0
59	CABINET CARDIOLOGIE										
60	Medic primar	S	2	2	0	2	2	0			
61	Medic specialist	S	1	1	0	1	1	0			
62	Total personal medical		3	3	0	3	3	0	0	0	0
63	Asistent medical	PL	2	1	1	2	1	1			
64	Total personal san. mediu		2	1	1	2	1	1			
65	TOTAL		5	4	1	5	4	1	0	0	0
66	SECTIA NEUROLOGIE										
67	Medic sef sectie	S	1	1	0				1	1	0
68	Medic primar	S	6	6	0	6	6	0			
69	Medic specialist	S	2	2	0	2	2	0			
70	Total personal medical		9	9	0	8	8	0	1	1	0
71	Kinetoterapeut principal	S	1	1	0	1	1	0			
72	Total APSS		1	1	0	1	1	0			
73	Asistent medical sef	PL	1	1	0				1	1	0
74	Asistent medical principal	SSD	1	1	0	1	1	0			
75	Asistent medical principal	PL	9	9	0	9	9	0			
76	Asistent medical	PL	12	9	3	12	9	3			
77	Registrator medical	M	1	1	0	1	1	0			
78	Total personal san. mediu		24	21	3	23	20	3	1	1	0
79	Infirmiera	G	22	11	11	22	11	11			
80	Infirmiera debutant	G	2	2	0	2	2	0			
81	Ingrijitoare	G	2	2	0	2	2	0			
82	Brancardier	G	1	1	0	1	1	0			
83	Total personal san. auxiliar		27	16	11	27	16	11			
84	TOTAL		61	47	14	59	45	14	2	2	0
85	CABINET NEUROLOGIE										
86	Medic primar	S	1	1	0	1	1	0			
87	Total personal medical		1	1	0	1	1	0			
88	Asistent medical principal	PL	3	3	0	3	3	0			
89	Total personal san. mediu		3	3	0	3	3	0			
90	TOTAL		4	4	0	4	4	0	0	0	0
91	COMPARTIMENT RECUPERARE MEDICALA NEUROLOGIE										
92	Kinetoterapeut	S	1	0	1	1	0	1			
93	Total personal medical		1	0	1	1	0	1			
94	Asistent medical	PL	5	0	5	5	0	5			
95	Total personal san. mediu		5	0	5	5	0	5			
96	Infirmiera	G	5	0	5	5	0	5			
97	Ingrijitoare	G	1	0	1	1	0	1			
98	Total personal san. auxiliar		6	0	6	6	0	6	0	0	0
99	TOTAL		12	0	12	12	0	12	0	0	0

Nr. crt.	LOC MUNCA DENUMIREA FUNCTIEI CATEGORIA DE PERSONAL	NIVEL STUDIIL	TOTAL NUMAR POSTURI DIN CARE :			NUMAR POSTURI DE EXECUTIE			NUMAR POSTURI DE CONDUCERE		
			A	O	V	A	O	V	A	O	V
100	SECTIA PEDIATRIE										
101	Medic sef sectie	S	1	1	0				1	1	0
102	Medic specialist	S	9	5	4	9	5	4			
103	Total personal medical		10,00	6,00	4,00	9,00	5,00	4,00	1,00	1,00	0,00
104	Asistent social	S	1	1	0	1	1	0			
105	Psiholog	S	1	0	1	1	0	1			
106	Total APSS		2	1	1	2	1	1			
107	Asistent medical sef	PL	1	1	0				1	1	0
108	Asistent medical principal	PL	12	12	0	12	12	0			
109	Asistent medical	PL	16	10	6	16	10	6			
110	Asistent medical debutant	S	1	1	0	1	1	0			
111	Total personal san. mediu		30	24	6	29	23	6	1	1	0
112	Infirmiera	G	19	13	6	19	13	6			
113	Ingrijitoare	G	4	2	2	4	2	2			
114	Total personal san. auxiliar		23	15	8	23	15	8	0	0	0
115	TOTAL		65	46	19	63	44	19	2	2	0
116	BIBERONERIE										
117	Asistent medical	S	1	1	0	1	1	0			
118	Asistent medical	PL	1	1	0	1	1	0			
119	Total personal san. mediu		2	2	0	2	2	0			
120	TOTAL		2	2	0	2	2	0	0	0	0
121	CABINET PEDIATRIE										
122	Medic primar	S	1	1	0	1	1	0			
123	Medic specialist	S	1	0	1	1	0	1			
124	Total personal medical		2	1	1	2	1	1			
125	Asistent medical principal	PL	1	1	0	1	1	0			
126	Total personal san. mediu		1	1	0	1	1	0	0	0	0
127	TOTAL		3	2	1	3	2	1	0	0	0
128	CABINET NEUROLOGIE PEDIATRICA										
129	Medic primar	S	1	1	0	1	1	0			
130	Total personal medical		1	1	0	1	1	0			
131	Asistent medical principal	PL	1	1	0	1	1	0			
132	Total personal san. mediu		1	1	0	1	1	0			
133	TOTAL		2	2	0	2	2	0	0	0	0
134	CABINET PSIHIATRIE PEDIATRICA										
135	Medic primar	S	1	1	0	1	1	0			
136	Total personal medical		1	1	0	1	1	0			
137	Psiholog principal	S	1	1	0	1	1	0			
138	Total APSS		1	1	0	1	1	0			
139	Asistent medical principal	PL	1	1	0	1	1	0			
140	Total personal san. mediu		1	1	0	1	1	0			
141	TOTAL		3	3	0	3	3	0	0	0	0
142	COMPARTIMENT DIABET ZAHARAT NUTRITIE SI BOLI METABOLICE										
143	Medic specialist	S	1	1	0	1	1	0			
144	Total personal medical		1	1	0	1	1	0			
145	Dietetician	S	1	1	0	1	1	0			
146	Total APSS	S	1	1	0	1	1	0			
147	Asistent medical coordonator	PL	1	1	0	0	0	0	1	1	0
148	Asistent medical principal	PL	3	3	0	3	3	0			
149	Asistent medical	PL	2	2	0	2	2	0			
150	Asistent medical debutant	PL	1	1	0	1	1	0			
151	Total personal san. mediu		7	7	0	6	6	0	1	1	0
152	Infirmiera	G	6	6	0	6	6	0			
153	Total personal san. auxiliar		6	6	0	6	6	0	0	0	0
154	TOTAL		15	15	0	14	14	0	1	1	0
155	CABINET DIABET ZAHARAT NUTRITIE SI BOLI METABOLICE										
156	Medic primar	S	1	0,5	0,5	1	0,5	0,5			

Nr. crt.	LOC MUNCA DENUMIREA FUNCTIEI CATEGORIA DE PERSONAL	NIVEL STUDII	TOTAL NUMAR POSTURI DIN CARE :			NUMAR POSTURI DE EXECUTIE			NUMAR POSTURI DE CONDUCERE		
			A	O	V	A	O	V	A	O	V
157	Medic specialist	S	2	2	0	2	2	0			
158	Total personal medical		3	2,5	0,5	3	2,5	0,5			
159	Asistent medical principal	PL	1	1	0	1	1	0			
160	Asistent medical	PL	2	2	0	2	2	0			
161	Total personal san. mediu		3	3	0	3	3	0			
162	TOTAL		6	5,5	0,5	6	5,5	0,5	0	0	0
163	COMPARTIMENT ENDOCRINOLOGIE										
164	Medic	S	1	0	1	1	0	1			
165	Total personal medical		1	0	1	1	0	1			
166	Asistent medical principal	PL	5	0	5	5	0	5			
167	Total personal san. mediu		5	0	5	5	0	5			
168	Infirmiera	G	5	0	5	5	0	5			
169	Ingrijitoare	G	1	0	1	1	0	1			
170	Total personal san. auxiliar		6	0	6	6	0	6	0	0	0
171	TOTAL		12	0	12	12	0	12	0	0	0
172	CABINET ENDOCRINOLOGIE										
173	Medic specialist	S	3	3	0	3	3	0			
174	Total personal medical		3	3	0	3	3	0			
175	Asistent medical principal	PL	1	1	0	1	1	0			
176	Asistent medical	PL	3	2	1	3	2	1			
177	Total personal san. mediu		4	3	1	4	3	1			
178	TOTAL		7	6	1	7	6	1	0	0	0
179	SECTIA CHIRURGIE GENERALA										
180	Medic sef sectie	S	1	1	0				1	1	0
181	Medic primar	S	6	6	0	6	6	0			
182	Medic specialist	S	16	8	8	16	8	8			
183	Total personal medical		23	15	8	22	14	8	1	1	0
184	Kinetoterapeut principal	S	1	1	0	1	1	0			
185	Total APSS	S	1	1	0	1	1	0			
186	Asistent medical sef	PL	1	1	0				1	1	0
187	Asistent medical principal	S	1	1	0	1	1	0			
188	Asistent medical principal	PL	8	8	0	8	8	0			
189	Asistent medical	S	2	2	0	2	2	0			
190	Asistent medical	PL	22	8	14	22	8	14			
191	Asistent medical debutant	PL	1	1	0	1	1	0			
192	Registrator medical	M	1	1	0	1	1	0			
193	Total personal san. mediu		36	22	14	35	21	14	1	1	0
194	Infirmiere	G	19	12	7	19	12	7			
195	Ingrijitoare	G	4	0	4	4	0	4			
196	Brancardier	G	5	4	1	5	4	1			
197	Total personal san. auxiliar		28	16	12	28	16	12			
198	TOTAL		88	54	34	86	52	34	2	2	0
199	SALA DE PANSAMENTE										
200	Asistent medical principal	PL	3	3	0	3	3	0			
201	Total personal san. mediu		3	3	0	3	3	0			
202	TOTAL		3	3	0	3	3	0	0	0	0
203	CABINET CHIRURGIE GENERALA										
204	Asistent medical principal	PL	1	1	0	1	1	0			
205	Asistent medical	PL	1	1	0	1	1	0			
206	Total personal san. mediu		2	2	0	2	2	0			
207	TOTAL		2	2	0	2	2	0			
208	CABINET CHIRURGIE TORACICA										
209	Asistent medical	PL	1	1	0	1	1	0			
210	Total personal san. mediu		1	1	0	1	1	0			
211	TOTAL		1	1	0	1	1	0			
212	CABINET CHIRURGIE SI ORTOPEDIE PEDIATRICA										
213	Asistent medical	PL	1	1	0	1	1	0			

Nr. crt.	LOC MUNCA DENUMIREA FUNCTIEI CATEGORIA DE PERSONAL	NIVEL STUDII	TOTAL NUMAR POSTURI DIN CARE :			NUMAR POSTURI DE EXECUTIE			NUMAR POSTURI DE CONDUCERE		
			A	O	V	A	O	V	A	O	V
214	Total personal san. mediu		1	1	0	1	1	0			
215	TOTAL		1	1	0	1	1	0			
216	CABINET CHIRURGIE VASCULARA										
217	Asistent medical	PL	1	0	1	1	0	1			
218	Total personal san. mediu		1	0	1	1	0	1			
219	TOTAL		1	0	1	1	0	1			
220	COMPARTIMENT NEUROCHIRURGIE										
221	Medic primar	S	1	0	1	1	0	1			
222	Total personal medical		1	0	1	1	0	1			
223	Psiholog	S	1	0	1	1	0	1			
224	Kinetoterapeut	S	1	0	1	1	0	1			
225	Total APSS		2	0	2	2	0	2			
226	Asistent medical	PL	29	0	29	29	0	29			
227	Total personal san. mediu		29	0	29	29	0	29			
228	Infirmiere	G	12	0	12	12	0	12			
229	Ingrijitoare	G	1	0	1	1	0	1			
230	Brancardier	G	1	0	1	1	0	1			
231	Total personal san. auxiliar		14	0	14	14	0	14			
232	TOTAL		46	0	46	46	0	46			
233	CABINET NEUROCHIRURGIE										
234	Medic specialist	S	1	0	1	1	0	1			
235	Total personal medical		1	0	1	1	0	1			
236	Asistent medical	PL	1	0	1	1	0	1			
237	Total personal san. mediu		1	0	1	1	0	1			
238	TOTAL		2	0	2	2	0	2			
239	COMPARTIMENT DE CHIRURGIE PLASTICA SI REPARATORIE										
240	Medic specialist	S	1	0	1	1	0	1			
241	Total personal medical		1	0	1	1	0	1			
242	Asistent medical	PL	20	0	20	20	0	20			
243	Total personal san. mediu		20	0	20	20	0	20			
244	Infirmiere	G	8	0	8	8	0	8			
245	Ingrijitoare	G	1	0	1	1	0	1			
246	Total personal san. auxiliar		9	0	9	9	0	9			
247	TOTAL		30	0	30	30	0	30			
248	CABINET CHIRURGIE PLASTICA SI REPARATORIE										
249	Asistent medical	PL	1	0	1	1	0	1			
250	Total personal san. mediu		1	0	1	1	0	1			
251	TOTAL		1	0	1	1	0	1			
252	SECTIA OBSTETRICA GINECOLOGIE										
253	Medic sef sectie	S	1	1	0				1	1	0
254	Medic primar	S	5	5	0	5	5	0			
255	Medic specialist	S	1	1	0	1	1	0			
256	Total personal medical		7	7	0	6	6	0	1	1	0
257	Asistent social principal	S	1	1	0	1	1	0			
258	Total APSS	S	1	1	0	1	1	0			
259	Asistent medical sef	PL	1	1	0				1	1	0
260	Asistent medical principal	PL	18	18	0	18	18	0			
261	Asistent medical	PL	12	5	7	12	5	7			
262	Asistent medical debutant	PL	1	1	0	1	1	0			
263	Total personal san. mediu		32	25	7	31	24	7	1	1	0
264	Infirmiera	G	14	8	6	14	8	6			
265	Ingrijitoare	G	4	2	2	4	2	2			
266	Total personal san. auxiliar		18	10	8	18	10	8			
267	TOTAL		58	43	15	56	41	15	2	2	0
268	SALI NASTERE 2										
269	Asistent medical principal	PL	5	5	0	5	5	0			
270	Asistent medical	S	2	1	1	2	1	1			

Nr. crt.	LOC MUNCA DENUMIREA FUNCTIEI CATEGORIA DE PERSONAL	NIVEL STUDII	TOTAL NUMAR POSTURI DIN CARE :			NUMAR POSTURI DE EXECUTIE			NUMAR POSTURI DE CONDUCERE		
			A	O	V	A	O	V	A	O	V
271	Asistent medical	PL	5	5	0	5	5	0			
272	Total personal san. mediu		12	11	1	12	11	1			
273	TOTAL		12	11	1	12	11	1	0	0	
274	BLOC OPERATOR 2 SALI										
275	Asistent medical sef	PL	1	1	0				1	1	0
276	Asistent medical principal	S	1	1	0	1	1	0			
277	Asistent medical principal	PL	5	5	0	5	5	0			
278	Asistent medical	S	1	1	0	1	1	0			
279	Asistent medical	PL	1	1	0	1	1	0			
280	Total personal san. mediu		9	9	0	8	8	0	1	1	0
281	Infirmiera	G	9	5	4	9	5	4			
282	Infirmiera debutanta	G	1	1	0	1	1	0			
283	Ingrijitoare	G	2	0	2	2	0	2			
284	Total personal san. auxiliar		12	6	6	12	6	6	0	0	0
285	TOTAL		21	15	6	20	14	6	1	1	0
286	CABINET OBSTETRICA GINECOLOGIE										
287	Medic specialist	S	1	1	0	1	1	0			
288	Total personal medical		1	1	0	1	1	0			
289	Asistent medical principal	PL	1	1	0	1	1	0			
290	Asistent medical	PL	1	1	0	1	1	0			
291	Total personal san. mediu		2	2	0	2	2	0			
292	TOTAL		3	3	0	3	3	0			
293	SECTIA NEONATOLOGIE										
294	Medic sef sectie	S	1	1	0				1	1	0
295	Medic specialist	S	8	4	4	8	4	4			
296	Total personal medical		9	5	4	8	4	4	1	1	0
297	Asistent medical sef	PL	1	1	0				1	1	0
298	Asistent medical principal	S	1	1	0	1	1	0			
299	Asistent medical principal	PL	15,5	15,5	0	15,5	15,5	0			
300	Asistent medical	PL	14,5	5	9,5	14,5	5	9,5			
301	Total personal san. mediu		32	22,5	9,5	31	21,5	9,5	1	1	0
302	Infirmiera	G	16	9	7	16	9	7			
303	Infirmiera debutant	G	1	1	0	1	1	0			
304	Ingrijitoare	G	3	0	3	3	0	3			
305	Total personal san. auxiliar		20	10	10	20	10	10	0	0	0
306	TOTAL		61	37,5	23,5	59	35,5	23,5	2	2	0
307	SECTIA ORTOPEDIE SI TRAUMATOLOGIE										
308	Medic sef sectie	S	1	1	0				1	1	0
309	Medic primar	S	2	2	0	2	2	0			
310	Medic specialist	S	2	2	0	2	2	0			
311	Total personal medical		5	5	0	4	4	0	1	1	0
312	Asistent medical sef	PL	1	1	0				1	1	0
313	Asistent medical principal	SSD	1	1	0	1	1	0			
314	Asistent medical principal	PL	10	10	0	10	10	0			
315	Asistent medical	PL	4	4	0	4	4	0			
316	Asistent medical debutant	PL	1	1	0	1	1	0			
317	Total personal san. mediu		17	17	0	16	16	0	1	1	0
318	Infirmiera	G	9	9	0	9	9	0			
319	Infirmiera debutant	G	1	1	0	1	1	0			
320	Brancardier	G	2	2	0	2	2	0			
321	Total personal san. auxiliar		12	12	0	12	12	0			
322	TOTAL		34	34	0	32	32	0	2	2	0
323	SALA DE GIPSURI										
324	Asistent medical principal	PL	3	3	0	3	3	0			
325	Asistent medical	PL	3	2	1	3	2	1			
326	Total personal san. mediu		6	5	1	6	5	1			
327	TOTAL		6	5	1	6	5	1	0	0	0

Nr. crt.	LOC MUNCA DENUMIREA FUNCTIEI CATEGORIA DE PERSONAL	NIVEL STUDII	TOTAL NUMAR POSTURI DIN CARE :			NUMAR POSTURI DE EXECUTIE			NUMAR POSTURI DE CONDUCERE		
			A	O	V	A	O	V	A	O	V
328	CABINET ORTOPEDIE SI TRAUMATOLOGIE										
329	Medic primar	S	1	1	0	1	1	0			
330	Medic specialist	S	2	2	0	2	2	0			
331	Total personal medical		3	3	0	3	3	0			
332	Asistent medical principal	PL	2	2	0	2	2	0			
333	Asistent medical	PL	1	1	0	1	1	0			
334	Total personal san. mediu		3	3	0	3	3	0			
335	TOTAL		6	6	0	6	6	0	0	0	0
336	COMPARTIMENT RECUPERARE MEDICALA ORTOPEDIE SI TRAUMATOLOGIE										
337	Medic specialist	S	1	0	1	1	0	1			
338	Total personal medical		1	0	1	1	0	1			
339	Kinetoterapeut	S	1	0	1	1	0	1			
340			1	0	1	1	0	1			
341	Asistent medical	PL	5	0	5	5	0	5			
342	Total personal san. mediu		5	0	5	5	0	5			
343	Infirmiera	G	5	0	5	5	0	5			
344	Ingrijitoare	G	1	0	1	1	0	1			
345	Brancardier	G	1	0	1	1	0	1			
346	Total personal san. auxiliar		7	0	7	7	0	7			
347	TOTAL		14	0	14	14	0	14			
348	SECTIA ATI										
349	Medic sef sectie	S	1	1	0				1	1	0
350	Medic primar	S	7	7	0	7	7	0			
351	Medic specialist	S	18	8	10	18	8	10			
352	Medic rezident an V	S	1	1	0	1	1	0			
353	Total personal medical		27	17	10	26	16	10	1	1	0
354	Psiholog practicant	S	1	1	0	1	1	0			
355	Asistent social principal	S	1	1	0	1	1	0			
356	Kinetoterapeut principal	S	2	2	0	2	2	0			
357	Farmacist specialist	S	1	1	0	1	1	0			
358	Fiziokinetoterapeut	S	1	0	1	1	0	1			
359	Total APSS		6	5	1	6	5	1			
360	Asistent medical sef	S	1	1	0				1	1	0
361	Asistent medical principal	S	3	3	0	3	3	0			
362	Asistent medical principal	SSD	1	1	0	1	1	0			
363	Asistent medical principal	PL	38	38	0	38	38	0			
364	Asistent medical	S	3	3	0	3	3	0			
365	Asistent medical	SSD	1	1	0	1	1	0			
366	Asistent medical	PL	87	21	66	87	21	66			
367	Asistent medical debutant	PL	1	1	0	1	1	0			
368	Registrator medical principal	M	1	1	0	1	1	0			
369	Registrator medical	M	1	1	0	1	1	0			
370	Total personal san. mediu		137	71	66	136	70	66	1	1	0
371	Infirmiera	G	27	21	6	27	21	6			
372	Infirmiera debutanta	G	2	2	0	2	2	0			
373	Ingrijitoare	G	0	0	0	0	0	0			
374	Brancardier	G	12	7	5	12	7	5			
375	Total personal san. auxiliar		41	30	11	41	30	11			
376	TOTAL		211	123	88	209	121	88	2	2	0
377	SECTIA UROLOGIE										
378	Medic coordonator	S	1	1	0	0	0	0	1	1	0
379	Medic specialist	S	4	3	1	4	3	1			
380	Total personal medical		5	4	1	4	3	1	1	1	0
381	Asistent medical coordonator	PL	1	1	0				1	1	0
382	Asistent medical principal	PL	2	2	0	2	2	0			
383	Asistent medical	S	1	1	0	1	1	0			
384	Asistent medical	PL	8	4	4	8	4	4			

Nr. crt.	LOC MUNCA DENUMIREA FUNCTIEI CATEGORIA DE PERSONAL	NIVEL STUDIIL	TOTAL NUMAR POSTURI DIN CARE :			NUMAR POSTURI DE EXECUTIE			NUMAR POSTURI DE CONDUCERE		
			A	O	V	A	O	V	A	O	V
385	Total personal san. mediu		12	8	4	11	7	4	1	1	0
386	Infirmiera	G	6	6	0	6	6	0			
387	Ingrijitoare	G	2	0	2	2	0	2			
388	Brancardier	G	1	1	0	1	1	0			
389	Total personal san. auxiliar		9	7	2	9	7	2			
390	TOTAL		26	19	7	24	17	7	2	2	0
391	CABINET UROLOGIE										
392	Medic primar	S	1	1	0	1	1	0			
393	Total personal medical		1	1	0	1	1	0			
394	Asistent medical	PL	2	2	0	2	2	0			
395	Total personal san. mediu		2	2	0	2	2	0			
396	TOTAL		3	3	0	3	3	0	0	0	0
397	SECTIA BOLI CRONICE										
398	Medic sef sectie	S	1	1	0				1	1	0
399	Medic primar	S	4	1	3	4	1	3	0	0	0
400	Total personal medical		5	2	3	4	1	3	1	1	0
401	Kinetoterapeut specialist	S	3	1	2	3	1	2			
402	Total APSS		3	1	2	3	1	2			
403	Asistent medical sef	PL	1	1	0				1	1	0
404	Asistent medical principal	PL	3	3	0	3	3	0			
405	Asistent medical	PL	21	3	18	21	3	18			
406	Asistent medical debutant	PL	1	1	0	1	1	0			
407	Tehnician maseur	M	1	0,5	0,5	1	0,5	0,5			
408	Total personal san. mediu		27	8,5	18,5	26	7,5	18,5	1	1	0
409	Infirmiera	G	29	5	24	29	5	24			
410	Infirmiera debutanta	G	2	2	0	2	2	0			
411	Ingrijitoare	G	2	0	2	2	0	2			
412	Brancardier	G	1	0	1	1	0	1			
413	Total personal san. auxiliar		34	7	27	34	7	27			
414	TOTAL		69	18,5	50,5	67	16,5	50,5	2	2	0
415	SECTIA PNEUMOLOGIE										
416	Medic sef sectie	S	1	1	0				1	1	0
417	Medic primar	S	1	1	0	1	1	0	0	0	0
418	Medic specialist	S	2	2	0	2	2	0			
419	Total personal medical		4	4	0	3	3	0	1	1	0
420	Asistent medical sef	PL	1	1	0			0	1	1	0
421	Asistent medical principal	SSD	1	1	0	1	1	0			
422	Asistent medical principal	PL	9	9	0	9	9	0			
423	Asistent medical	PL	11	11	0	11	11	0			
424	Registrator medical	M	1	1	0	1	1	0			
425	Total personal san. mediu		23	23	0	22	22	0	1	1	0
426	Infirmiera	G	11	11	0	11	11	0			
427	Infirmiera debutanta	G	2	2	0	2	2	0			
428	Total personal san. auxiliar		13	13	0	13	13	0			
429	TOTAL		40	40	0	38	38	0	2	2	0
430	CABINET PNEUMOLOGIE										
431	Medic specialist	S	1	0	1	1	0	1			
432	Total personal medical		1	0	1	1	0	1			
433	Asistent medical	PL	1	0	1	1	0	1			
434	Total personal san. mediu		1	0	1	1	0	1			
435	TOTAL		2	0	2	2	0	2			
436	COMPARTIMENT ORL										
437	Medic sef sectie	S	1	1	0			0	1	1	0
438	Medic specialist	S	3	3	0	3	3	0			
439	Total personal medical		4	4	0	3	3	0	1	1	0
440	Asistent medical sef	PL	1	1	0				1	1	0
441	Asistent medical principal	PL	4	4	0	4	4	0			

Nr. crt.	LOC MUNCA DENUMIREA FUNCTIEI CATEGORIA DE PERSONAL	NIVEL STUDII	TOTAL NUMAR POSTURI DIN CARE :			NUMAR POSTURI DE EXECUTIE			NUMAR POSTURI DE CONDUCERE		
			A	O	V	A	O	V	A	O	V
442	Asistent medical	PL	3	1	2	3	1	2			
443	Total personal san. mediu		8	6	2	7	5	2	1	1	0
444	Infirmiera	G	4	3	1	4	3	1			
445	Infirmiera debutanta	G	1	1	0	1	1	0			
446	Ingrijitoare	G	1	0	1	1	0	1			
447	Total personal san. auxiliar		6	4	2	6	4	2			
448	TOTAL		18	14	4	16	12	4	2	2	0
449	CABINET ORL										
450	Medic primar	S	1	1	0	1	1	0			
451	Total personal medical		1	1	0	1	1	0			
452	Asistent medical principal	PL	2	2	0	2	2	0			
453	Total personal san. mediu		2	2	0	2	2	0			
454	TOTAL		3	3	0	3	3	0	0	0	0
455	COMPARTIMENT CHIRURGIE BUCO-MAXILO-FACIALA										
456	Medic specialist	S	1	0	1	1	0	1			
457	Total personal medical		1	0	1	1	0	1			
458	Asistent medical	PL	5	0	5	5	0	5			
459	Total personal san. mediu		5	0	5	5	0	5			
460	Infirmiera	G	5	0	5	5	0	5			
461	Ingrijitoare	G	1	0	1	1	0	1			
462	Total personal san. auxiliar		6	0	6	6	0	6			
463	TOTAL		12	0	12	12	0	12			
464	CABINET CHIRURGIE BUCO-MAXILO-FACIALA										
465	Asistent medical	PL	1	0	1	1	0	1			
466	Total personal san. mediu		1	0	1	1	0	1			
467	TOTAL		1	0	1	1	0	1			
468	COMPARTIMENT OFTALMOLOGIE										
469	Medic primar	S	3	3	0	3	3	0			
470	Total personal medical		3	3	0	3	3	0			
471	Asistent medical coordonator	PL	1	1	0				1	1	0
472	Asistent medical principal	PL	5	5	0	5	5	0			
473	Total personal san. mediu		6	6	0	5	5	0	1	1	0
474	Infirmiera	G	4	4	0	4	4	0			
475	Total personal san. auxiliar		4	4	0	4	4	0			
476	TOTAL		13	13	0	12	12	0	1	1	0
477	BLOC OPERATOR 1 SALA										
478	Asistent medical principal	PL	2	2	0	2	2	0			
479	Asistent medical	PL	1	1	0	1	1	0			
480	Total personal san. mediu		3	3	0	3	3	0			
481	Infirmiera	G	1	1	0	1	1	0			
482	Total personal san. auxiliar		1	1	0	1	1	0			
483	TOTAL		4	4	0	4	4	0	0	0	0
484	CABINET OFTALMOLOGIE										
485	Medic primar	S	1	1	0	1	1	0			
486	Total personal medical		1	1	0	1	1	0			
487	Asistent medical principal	PL	2	2	0	2	2	0			
488	Total personal san. mediu		2	2	0	2	2	0			
489	TOTAL		3	3	0	3	3	0	0	0	0
490	SECTIA RECUPERARE, MEDICINA FIZICA SI BALNEOLOGIE										
491	Medic sef sectie	S	1	1	0	1	1	0			
492	Medic specialist	S	2	1	1	2	1	1			
493	Total personal medical		3	2	1	3	2	1	0	0	0
494	Fiziokinetoterapeut	S	1	0	1	1	0	1			
495	Total APSS		1	0	1	1	0	1			
496	Asistent medical sef	PL	1	1	0	0	0	0	1	1	0
497	Asistent medical principal	PL	11	11	0	11	11	0			

Nr. crt.	LOC MUNCA DENUMIREA FUNCTIEI CATEGORIA DE PERSONAL	NIVEL STUDII	TOTAL NUMAR POSTURI DIN CARE :			NUMAR POSTURI DE EXECUTIE			NUMAR POSTURI DE CONDUCERE		
			A	O	V	A	O	V	A	O	V
498	Asistent medical	PL	3	0	3	3	0	3			
499	Maseur	M	1	0	1	1	0	1			
500	Total personal san. mediu		16	12	4	15	11	4	1	1	0
501	Infirmiera	G	20	8	12	20	8	12			
502	Infirmiera debutant	G	1	1	0	1	1	0			
503	Ingrijitoare	G	3	0	3	3	0	3			
504	Total personal san. auxiliar		24	9	15	24	9	15	0	0	0
505	TOTAL		44	23	21	43	22	21	1	1	0
506	CABINET RECUPERARE, MEDICINA FIZICA SI BALNEOLOGIE										
507	Medic primar	S	1	1	0	1	1	0			
508	Medic specialist	S	1	1	0	1	1	0			
509	Total personal medical		2	2	0	2	2	0			
510	Asistent medical principal	PL	1	1	0	1	1	0			
511	Asistent medical	PL	1	1	0	1	1	0			
512	Total personal san. mediu		2	2	0	2	2	0			
513	TOTAL		4	4	0	4	4	0	0	0	0
514	LABORATOR RECUPERARE, MEDICINA FIZICA SI BALNEOLOGIE SPITAL										
515	Fiziokinetoterapeut specialist	S	1	1	0	1	1	0			
516	Kinetoterapeut	S	1	1	0	1	1	0			
517	Total APSS		2	2	0	2	2	0			
518	Asistent medical principal	PL	4	4	0	4	4	0			
519	Asistent medical	PL	1	1	0	1	1	0			
520	Total personal san. mediu		5	5	0	5	5	0			
521	TOTAL		7	7	0	7	7	0	0	0	0
522	LABORATOR RECUPERARE, MEDICINA FIZICA SI BALNEOLOGIE AMBULATORIU INTEGRAT										
523	Kinetoterapeut principal	S	5	5	0	5	5	0			
524	Kinetoterapeut	S	1	1	0	1	1	0			
525	Fiziokinetoterapeut	S	2	1	1	2	1	1			
526	TOTAL APSS		8	7	1	8	7	1			
527	Asistent medical principal	PL	3	3	0	3	3	0			
528	Total personal san. mediu		3	3	0	3	3	0			
529	TOTAL		11	10	1	11	10	1	0	0	0
530	COMPARTIMENT REUMATOLOGIE										
531	Medic specialist	S	1	0	1	1	0	1			
532	Total personal medical		1	0	1	1	0	1			
533	Asistent medical	PL	5	0	5	5	0	5			
534	Total personal san. mediu		5	0	5	5	0	5			
535	Infirmiera	G	5	0	5	5	0	5			
536	Total personal san. auxiliar		5	0	5	5	0	5			
537	TOTAL		11	0	11	11	0	11	0	0	0
538	CABINET REUMATOLOGIE										
539	Medic specialist	S	1	0,5	0,5	1	0,5	0,5			
540	Total personal medical		1	0,5	0,5	1	0,5	0,5			
541	Asistent medical principal	PL	1	1	0	1	1	0			
542	Total personal san. mediu		1	1	0	1	1	0			
543	TOTAL		2	1,5	0,5	2	1,5	0,5	0	0	0
544	SECTIA ONCOLOGIE MEDICALA										
545	Medic sef sectie	S	1	1	0	0	0	0	1	1	0
546	Medic primar	S	1	1	0	1	1	0			
547	Medic specialist	S	9	4	5	9	4	5			
548	Total personal medical		11	6	5	10	5	5	1	1	0
549	Psiholog specialist	S	2	1	1	2	1	1			
550	Kinetoterapeut	S	2	0	2	2	0	2			
551	Asistent social principal	S	1	1	0	1	1	0			
552	Total APSS		5	2	3	5	2	3			
553	Asistent medical sef	PL	1	1	0	0	0	0	1	1	0
554	Asistent medical principal	S	2	2	0	2	2	0			

Nr. crt.	LOC MUNCA DENUMIREA FUNCTIEI CATEGORIA DE PERSONAL	NIVEL STUDII	TOTAL NUMAR POSTURI DIN CARE :			NUMAR POSTURI DE EXECUTIE			NUMAR POSTURI DE CONDUCERE		
			A	O	V	A	O	V	A	O	V
555	Asistent medical principal	PL	7	7	0	7	7	0			
556	Asistent medical	S	2	2	0	2	2	0			
557	Asistent medical	PL	13	8	5	13	8	5			
558	Asistent medical debutant	S	1	1	0	1	1	0			
559	Registrator medical	M	3	1,5	1,5	3	1,5	1,5			
560	Total personal san. mediu		29	22,5	6,5	28	21,5	6,5	1	1	0
561	Infirmiera	G	16	14	2	16	14	2			
562	Ingrijitoare	G	6	1	5	6	1	5			
563	Brancardier	G	2	1	1	2	1	1			
564	Total personal san. auxiliar		24	16	8	24	16	8			
565	TOTAL		69	46,5	22,5	67	44,5	22,5	2	2	0
566	CABINET ONCOLOGIE MEDICALA										
567	Medic specialist	S	1	1	0	1	1	0			
568	Total personal medical		1	1	0	1	1	0			
569	Asistent medical principal	PL	1	1	0	1	1	0			
570	Asistent medical	PL	1	1	0	1	1	0			
571	Total personal san. mediu		2	2	0	2	2	0			
572	TOTAL		3	3	0	3	3	0	0	0	0
573	CABINET HEMATOLOGIE										
574	Asistent medical	PL	2	0	2	2	0	2			
575	Total personal san. mediu		2	0	2	2	0	2			
576	TOTAL		2	0	2	2	0	2	0	0	0
577	COMPARTIMENT DERMATOVENEROLOGIE										
578	Medic specialist	S	1	1	0	1	1	0			
579	Total personal medical		1	1	0	1	1	0			
580	Asistent medical coordonator	PL	1	1	0				1	1	0
581	Asistent medical principal	PL	5	5	0	5	5	0			
582	Asistent medical	S	1	1	0	1	1	0			
583	Asistent medical	PL	1	1	0	1	1	0			
584	Total personal san. mediu		8	8	0	7	7	0	1	1	0
585	Infirmiera	G	3	3	0	3	3	0			
586	Ingrijitoare	G	1	1	0	1	1	0			
587	Total personal san. auxiliar		4	4	0	4	4	0	0	0	0
588	TOTAL		13	13	0	12	12	0	1	1	0
589	CABINET DERMATOVENEROLOGIE										
590	Medic primar	S	2	2	0	2	2	0			
591	Medic specialist	S	1	1	0	1	1	0			
592	Total personal medical		3	3	0	3	3	0			
593	Asistent medical principal	PL	4	4	0	4	4	0			
594	Total personal san. mediu		4	4	0	4	4	0			
595	TOTAL		7	7	0	7	7	0	0	0	0
596	SECTIA BOLI INFECTIOASE										
597	Medic sef sectie	S	1	1	0				1	1	0
598	Medic primar	S	2	2	0	2	2	0			
599	Medic specialist	S	2	2	0	2	2	0			
600	Total personal medical		5	5	0	4	4	0	1	1	0
601	Psiholog practicant	S	1	1	0	1	1	0			
602	Fiziokinetoterapeut	S	1	1	0	1	1	0			
603	Total APSS		2	2	0	2	2	0	0	0	0
604	Asistent medical sef	PL	1	1	0				1	1	0
605	Asistent medical principal	PL	7	7	0	7	7	0			
606	Asistent medical	S	1	1	0	1	1	0			
607	Asistent medical	PL	17	11	6	17	11	6			
608	Registrator medical	M	1	1	0	1	1	0			
609	Total personal san. mediu		27	21	6	26	20	6	1	1	0
610	Infirmiera	G	10	10	0	10	10	0			
611	Infirmiera debutant	G	5	5	0	5	5	0			

Nr. crt.	LOC MUNCA DENUMIREA FUNCTIEI CATEGORIA DE PERSONAL	NIVEL STUDII	TOTAL NUMAR POSTURI DIN CARE :			NUMAR POSTURI DE EXECUTIE			NUMAR POSTURI DE CONDUCERE		
			A	O	V	A	O	V	A	O	V
612	Brancardier	G	1	1	0	1	1	0			
613	Total personal san. auxiliar		16	16	0	16	16	0			
614	TOTAL		50	44	6	48	42	6	2	2	0
615	CABINET BOLI INFECTIOASE										
616	Asistent medical principal	PL	1	1	0	1	1	0			
617	Total personal san. mediu		1	1	0	1	1	0			
618	TOTAL		1	1	0	1	1	0			
619	SECTIA PSIHIATRIE										
620	Medic sef sectie	S	1	1	0			0	1	1	0
621	Medic primar	S	4	4	0	4	4	0			
622	Medic specialist	S	3	1	2	3	1	2			
623	Total personal medical		8	6	2	7	5	2	1	1	0
624	Psiholog practicant	S	2	1	1	2	1	1			
625	Asistent social	S	1	0	1	1	0	1			
626	Total APSS		3	1	2	3	1	2			
627	Asistent medical sef	PL	1	1	0	0	0	0	1	1	0
628	Asistent medical principal	PL	16	16	0	16	16	0			
629	Asistent medical principal	SSD	1	1	0	1	1	0			
630	Asistent medical	S	2	2	0	2	2	0			
631	Asistent medical	PL	16	8	8	16	8	8			
632	Instructor de ergoterapie	M	1	0	1	1	0	1			
633	Registrator medical	M	1	0	1	1	0	1			
634	Total personal san. mediu		38	28	10	37	27	10	1	1	0
635	Infirmiera	G	19	15	4	19	15	4			
636	Infirmiera debutant	G	1	1	0	1	1	0			
637	Ingrijitoare	G	2	1	1	2	1	1			
638	Brancardier	G	5	0	5	5	0	5			
639	Total personal san. auxiliar		27	17	10	27	17	10			
640	TOTAL		76	52	24	74	50	24	2	2	0
641	SECTIA PSIHIATRIE CRONICI										
642	Medic primar	S	1	0	1	1	0	1			
643	Total personal medical		1	0	1	1	0	1			
644	Asistent medical principal	SSD	1	1	0	1	1	0			
645	Asistent medical principal	PL	10	5	5	10	5	5			
646	Total personal san. mediu		11	6	5	11	6	5			
647	Infirmiera	G	16	0	16	16	0	16			
648	Ingrijitoare	G	1	0	1	1	0	1			
649	Total personal san. auxiliar		17	0	17	17	0	17			
650	TOTAL		29	6	23	29	6	23	0	0	0
651	CABINET PSIHIATRIE										
652	Medic primar	S	1	1	0	1	1	0			
653	Total personal medical		1	1	0	1	1	0			
654	Asistent medical coordonator	SSD	1	1	0				1	1	0
655	Asistent medical principal	PL	1	1	0	1	1	0			
656	Asistent medical principal	SSD	1	1	0	1	1	0			
657	Total personal san. mediu		3	3	0	2	2	0	1	1	0
658	TOTAL		4	4	0	3	3	0	1	1	0
659	BLOC OPERATOR CENTRALIZAT CU 12 SALI DE OPERATII										
660	Medic sef sectie	S	1	1	0	0	0	0	1	1	0
661	Total personal medical	S	1	1	0	0	0	0	1	1	0
662	Asistent medical sef	PL	1	1	0				1	1	0
663	Asistent medical principal	S	3	3	0	3	3	0			
664	Asistent medical principal	PL	14	14	0	14	14	0			
665	Asistent medical principal	SSD	3	3	0	3	3	0			
666	Asistent medical	PL	42	15	27	42	15	27			
667	Total personal san. mediu		63	36	27	62	35	27	1	1	0
668	Infirmiera	G	21	13	8	21	13	8			

Nr. crt.	LOC MUNCA DENUMIREA FUNCTIEI CATEGORIA DE PERSONAL	NIVEL STUDII	TOTAL NUMAR POSTURI DIN CARE :			NUMAR POSTURI DE EXECUTIE			NUMAR POSTURI DE CONDUCERE		
			A	O	V	A	O	V	A	O	V
669	Infirmiera debutanta	G	2	2	0	2	2	0			
670	Ingrijitoare	G	8	0	8	8	0	8			
671	Brancardier	G	12	3	9	12	3	9			
672	Total personal san. auxiliar		43	18	25	43	18	25			
673	TOTAL		107	55	52	105	53	52	2	2	0
674	SPITALIZARI DE ZI 54 PATURI DIN CARE 9 HEMODIALIZA										
675	Asistent medical	PL	21	0	21	21	0	21			
676	Total personal san. mediu		21	0	21	21	0	21			
677	Infirmiera	G	8	0	8	8	0	8			
678	Ingrijitoare	G	4	0	4	4	0	4			
679	Brancardier	G	4	0	4	4	0	4			
680	Total personal san. auxiliar		16	0	16	16	0	16			
681	TOTAL		37	0	37	37	0	37	0	0	0
682	SUPRAFETE CURATENIE - AMBULATORIU INTEGRAT										
683	Ingrijitoare	G	9	9	0	9	9	0			
684	Total personal san. auxiliar		9	9	0	9	9	0			
685	TOTAL		9	9	0	9	9	0	0	0	0
686	CABINET ALERGOLOGIE SI IMUNOLOGIE										
687	Medic specialist	S	1	0	1	1	0	1			
688	Total personal medical		1	0	1	1	0	1			
689	Asistent medical	PL	1	0	1	1	0	1			
690	Total personal san. mediu		1	0	1	1	0	1			
691	TOTAL		2	0	2	2	0	2	0	0	0
692	CENTRUL DE SENOLOGIE										
693	Medic specialist	S	2	0	2	2	0	2			
694	Total personal medical		2	0	2	2	0	2			
695	Asistent medical	PL	2	0	2	2	0	2			
696	Total personal san. mediu		2	0	2	2	0	2			
697	TOTAL		4	0	4	4	0	4	0	0	0
698	CABINET MEDICINA MUNCII										
699	Medic primar	S	1	1	0	1	1	0			
700	Total personal medical		1	1	0	1	1	0			
701	Asistent medical principal	PL	1	1	0	1	1	0			
702	Total personal san. mediu		1	1	0	1	1	0			
703	TOTAL		2	2	0	2	2	0	0	0	0
704	COMPARTIMENT ENDOSCOPIE										
705	Asistent medical principal	PL	1	1	0	1	1	0			
706	Asistent medical	PL	3	1	2	3	1	2			
707	Total personal san. mediu		4	2	2	4	2	2			
708	Infirmiera	G	2	1	1	2	1	1			
709	Brancardier	G	1	0	1	1	0	1			
710	Total personal san. auxiliar		3	1	2	3	1	2			
711	TOTAL		7	3	4	7	3	4	0	0	0
712	LABORATOR RADIOLOGIE SI IMAGISTICA MEDICALA SPITAL - CU 2 PUNCTE DE LUCRU										
713	Medic primar	S	1	1	0	1	1	0			
714	Medic specialist	S	9	4	5	9	4	5			
715	Total personal medical		10	5	5	10	5	5	0	0	0
716	Fizician medical	S	1	1	0	1	1	0			
717	Total APSS		1	1	0	1	1	0			
718	Asistent medical sef	PL	1	1	0				1	1	0
719	Asistent medical principal	S	1	1	0	1	1	0			
720	Tehnician de radiologie pr.	S	1	1	0	1	1	0			
721	Tehnician de radiologie deb.	S	4	1	3	4	1	3			
722	Asistent medical principal	PL	8	8	0	8	8	0			
723	Asistent medical	PL	4	1	3	4	1	3			
724	Registrator medical	M	2	0	2	2	0	2			
725	Total personal san. mediu		21	13	8	20	12	8	1	1	0

Nr. crt.	LOC MUNCA DENUMIREA FUNCTIEI CATEGORIA DE PERSONAL	NIVEL STUDII	TOTAL NUMAR POSTURI DIN CARE :			NUMAR POSTURI DE EXECUTIE			NUMAR POSTURI DE CONDUCERE		
			A	O	V	A	O	V	A	O	V
726	Ingrijitoare	G	4	3	1	4	3	1			
727	Total personal san. auxiliar		4	3	1	4	3	1			
728	TOTAL		36	22	14	35	21	14	1	1	0
729	LABORATOR RADIOLOGIE SI IMAGISTICA MEDICALA - AMBULATORIU INTEGRAT										
730	Medic sef laborator	S	2	1	1	1	0	1	1	1	0
731	Total personal medical		2	1	1	1	0	1	1	1	0
732	Asistent medical principal	PL	2	2	0	2	2	0			
733	Asistent medical	PL	2	2	0	2	2	0			
734	Asistent medical debutant	PL	2	2	0	2	2	0			
735	Total personal san. mediu		6	6	0	6	6	0			
736	Ingrijitoare	G	1	1	0	1	1	0			
737	Total personal san. auxiliar		1	1	0	1	1	0			
738	TOTAL		9	8	1	8	7	1	1	1	0
739	LABORATOR ANALIZE MEDICALE SPITAL - PUNCT LUCRU SPITAL										
740	Medic sef laborator	S	1	1	0				1	1	0
741	Medic primar	S	1	1	0	1	1	0			
742	Medic specialist	S	3	3	0	3	3	0			
743	Total personal medical		5	5	0	4	4	0	1	1	0
744	Biochimist principal	S	1	1	0	1	1	0			
745	Biolog principal	S	1	1	0	1	1	0			
746	Chimist principal	S	2	2	0	2	2	0			
747	Chimist specialist	S	1	1	0	1	1	0			
748	Total APSS		5	5	0	5	5	0			
749	Asistent medical sef	PL	1	1	0				1	1	0
750	Asistent medical principal	S	2	2	0	2	2	0			
751	Asistent medical principal	PL	12	12	0	12	12	0			
752	Asistent medical	PL	5	5	0	5	5	0			
753	Asistent medical debutant	PL	1	1	0	1	1	0			
754	Registrator medical principal	M	2	1	1	2	1	1			
755	Total personal san. mediu		23	22	1	22	21	1	1	1	0
756	Ingrijitoare	G	2	2	0	2	2	0			
757	Total personal san. auxiliar		2	2	0	2	2	0			
758	TOTAL		35	34	1	33	32	1	2	2	0
759	LABORATOR ANALIZE MEDICALE SPITAL - PUNCT LUCRU SECTIA PNEUMOLOGIE										
760	Biolog principal	S	1	1	0	1	1	0			
761	Total APSS		1	1	0	1	1	0			
762	Asistent medical sef	PL	1	1	0				1	1	0
763	Asistent medical principal	PL	1	1	0	1	1	0			
764	Registrator medical principal	M	1	1	0	1	1	0			
765	Total personal san. mediu		3	3	0	2	2	0	1	1	0
766	Ingrijitoare	G	1	1	0	1	1	0			
767	Total personal san. auxiliar		1	1	0	1	1	0			
768	TOTAL		5	5	0	4	4	0	1	1	0
769	LABORATOR ANALIZE MEDICALE SPITAL - PUNCT LUCRU RT-PCR										
770	Medic coordonator	S	1	1	0				1	1	0
771	Medic specialist	S	1	1	0	1	1	0			
772	Total personal medical		2	2	0	1	1	0	1	1	0
773	Chimist	S	1	1	0	1	1	0			
774	Total APSS		1	1	0	1	1	0			
775	Asistent medical principal	PL	2	2	0	2	2	0			
776	Total personal san. mediu		2	2	0	2	2	0	0	0	0
777	Ingrijitoare	G	1	1	0	1	1	0			
778	Total personal san. auxiliar		1	1	0	1	1	0			
779	TOTAL		6	6	0	5	5	0	1	1	0
780	LABORATOR MICROBIOLOGIE MEDICALA										
781	Medic primar	S	1	0	1	1	0	1			
782	Total personal medical		1	0	1	1	0	1			

Nr. crt.	LOC MUNCA DENUMIREA FUNCTIEI CATEGORIA DE PERSONAL	NIVEL STUDII	TOTAL NUMAR POSTURI DIN CARE :			NUMAR POSTURI DE EXECUTIE			NUMAR POSTURI DE CONDUCERE		
			A	O	V	A	O	V	A	O	V
783	Biolog	S	1	0	1	1	0	1			
784	Total APSS		1	0	1	1	0	1			
785	Asistent medical	PL	5	0	5	5	0	5			
786	Registrator medical	M	1	0	1	1	0	1			
787	Total personal san. mediu		6	0	6	6	0	6			
788	Ingrijitoare	G	1	0	1	1	0	1			
789	Total personal san. auxiliar		1	0	1	1	0	1			
790	TOTAL		9	0	9	9	0	9	0	0	0
791	LABORATOR ANALIZE MEDICALE AMBULATORIU INTEGRAT										
792	Medic primar	S	1	1	0	1	1	0			
793	Total personal medical		1	1	0	1	1	0			
794	Chimist Sef laborator	S	1	1	0				1	1	0
795	Biolog	S	2	2	0	2	2	0			
796	Total APSS		3	3	0	2	2	0	1	1	0
797	Asistent medical principal	PL	6	6	0	6	6	0			
798	Asistent medical	PL	3	3	0	3	3	0			
799	Registrator medical	M	1	1	0	1	1	0			
800	Total personal san. mediu		10	10	0	10	10	0	0	0	0
801	Ingrijitoare	G	1	1	0	1	1	0			
802	Total personal san. auxiliar		1	1	0	1	1	0			
803	TOTAL		15	15	0	14	14	0	1	1	0
804	LABORATOR EXPLORARI FUNCTIONALE SPITAL - PUNCT DE LUCRU SPITAL										
805	Asistent medical coordonator	PL	1	1	0				1	1	0
806	Asistent medical principal	PL	5	5	0	5	5	0			
807	Asistent medical	PL	1	1	0	1	1	0			
808	Asistent medical debutant	PL	1	0,5	0,5	1	0,5	0,5			
809	Total personal san. mediu		8	7,5	0,5	7	6,5	0,5	1	1	0
810	TOTAL		8	7,5	0,5	7	6,5	0,5	1	1	0
811	LAB. EXPLORARI FUNCTIONALE SPITAL PUNCT DE LUCRU AMBULATOR INTEGRAT										
812	Asistent medical principal	PL	1	1	0	1	1	0			
813	Asistent medical	PL	1	1	0	1	1	0			
814	Total personal san. mediu		2	2	0	2	2	0			
815	TOTAL		2	2	0	2	2	0	0	0	0
816	CENTRUL JUDETEAN DE HEMODIALIZA 9 APARATE / 9 PATURI										
817	Medic primar	S	2	2	0	2	2	0			
818	Total personal medical		2	2	0	2	2	0			
819	Bionginer medical	S	1	0,5	0,5	1	0,5	0,5			
820	Psiholog specialist	S	1	1	0	1	1	0			
821	Total APSS		2	1,5	0,5	2	1,5	0,5			
822	Asistent medical sef	PL	1	1	0				1	1	0
823	Asistent medical principal	SSD	1	1	0	1	1	0			
824	Asistent medical principal	PL	8	8	0	8	8	0			
825	Asistent medical	PL	3	3	0	3	3	0			
826	Total personal san. mediu		13	13	0	12	12	0	1	1	0
827	Infirmiera	G	5	5	0	5	5	0			
828	Total personal san. auxiliar		5	5	0	5	5	0			
829	TOTAL		22	21,5	0,5	21	20,5	0,5	1	1	0
830	FARMACIA CU CIRCUIT INCHIS										
831	Farmacist sef sectie	S	1	1	0				1	1	0
832	Farmacist primar	S	1	1	0	1	1	0			
833	Farmacist specialist	S	2	2	0	2	2	0			
834	Farmacist	S	4	2	2	4	2	2			
835	Total APSS		8	6	2	7	5	2	1	1	0
836	Asistent medical sef	PL	1	1	0				1	1	0
837	Asistent medical principal	PL	5	5	0	5	5	0			
838	Asistent medical	PL	4	4	0	4	4	0			

Nr. crt.	LOC MUNCA DENUMIREA FUNCTIEI CATEGORIA DE PERSONAL	NIVEL STUDII	TOTAL NUMAR POSTURI DIN CARE :			NUMAR POSTURI DE EXECUTIE			NUMAR POSTURI DE CONDUCERE		
			A	O	V	A	O	V	A	O	V
839	Asistent medical debutant	PL	6	2	4	6	2	4			
840	Total personal san. mediu		16	12	4	15	11	4	1	1	0
841	Ingrijitoare	G	2	2	0	2	2	0			
842	Total personal san. auxiliar		2	2	0	2	2	0			
843	TOTAL		26	20	6	24	18	6	2	2	0
844	OFICINA DE CIRCUIT INCHIS - SECTIA ONCOLOGIE MEDICALA										
845	Farmacist specialist	S	1	1	0	1	1	0			
846	Total APSS		1	1	0	1	1	0			
847	Asistent medical principal	PL	1	1	0	1	1	0			
848	Asistent medical	PL	1	1	0	1	1	0			
849	Asistent medical debutant	PL	1	1	0	1	1	0			
850	Registrator medical	M	1	1	0	1	1	0			
851	Total personal san. mediu		4	4	0	4	4	0			
852	Ingrijitoare	G	1	1	0	1	1	0			
853	Total personal san. auxiliar		1	1	0	1	1	0			
854	TOTAL		6	6	0	6	6	0	0	0	0
855	SERVICIUL ANATOMIE PATOLOGICA										
856	Medic sef serviciu	S	1	1	0				1	1	0
857	Medic primar	S	1	1	0	1	1	0			
858	Medic specialist	S	8	3	5	8	3	5			
859	Total personal medical		10	5	5	9	4	5	1	1	0
860	Asistent medical sef	PL	1	1	0			0	1	1	0
861	Asistent medical principal	S	1	1	0	1	1	0			
862	Asistent medical principal	PL	4	4	0	4	4	0			
863	Asistent medical	PL	10	0	10	10	0	10			
864	Registrator medical	M	1	0	1	1	0	1			
865	Autopsier	M	1	1	0	1	1	0			
866	Autopsier debutant	M	1	1	0	1	1	0			
867	Total personal san. mediu		19	8	11	18	7	11	1	1	0
868	Ingrijitoare	G	2	2	0	2	2	0			
869	Total personal san. auxiliar		2	2	0	2	2	0	0	0	0
870	TOTAL		31	15	16	29	13	16	2	2	0
871	STATIE STERILIZARE CU PUNCT DE LUCRU										
872	Asistent medical sef	PL	1	1	0				1	1	0
873	Asistent medical principal	SSD	1	1	0	1	1	0			
874	Asistent medical principal	PL	6	6	0	6	6	0			
875	Asistent medical	PL	8	2	6	8	2	6			
876	Total personal san. mediu		16	10	6	15	9	6	1	1	0
877	Infirmiera	G	4	2	2	4	2	2			
878	Total personal san. auxiliar		4	2	2	4	2	2			
879	TOTAL		20	12	8	19	11	8	1	1	0
880	COMPARTIMENT ASISTENTA SOCIALA										
881	Asistent social principal	S	1	0,5	0,5	1	0,5	0,5			
882	Total APSS		1	0,5	0,5	1	0,5	0,5			
883	TOTAL		1	0,5	0,5	1	0,5	0,5	0	0	0
884	COMPARTIMENT DIETETICA										
885	Asistent medical principal	PL	2	1	1	2	1	1			
886	Total personal san. mediu		2	1	1	2	1	1			
887	TOTAL		2	1	1	2	1	1	0	0	0
888	COMPARTIMENT INTERNARI										
889	Asistent medical coordonator	PL	1	1	0				1	1	0
890	Asistent medical	PL	7	3	4	7	3	4			
891	Registrator medical principal	M	1	1	0	1	1	0			
892	Registrator medical	M	2	1	1	2	1	1			
893	Total personal san. mediu		11	6	5	10	5	5	1	1	0
894	TOTAL		11	6	5	10	5	5	1	1	0
895	GARDEROBA										

Nr. crt.	LOC MUNCA DENUMIREA FUNCTIEI CATEGORIA DE PERSONAL	NIVEL STUDII	TOTAL NUMAR POSTURI DIN CARE :			NUMAR POSTURI DE EXECUTIE			NUMAR POSTURI DE CONDUCERE		
			A	O	V	A	O	V	A	O	V
896	Ingrijitoare	G	12	6	6	12	6	6			
897	Total personal san. auxiliar		12	6	6	12	6	6			
898	TOTAL		12	6	6	12	6	6	0	0	0
899	UNITATEA DE TRANSFUZIE SANGUINA										
900	Asistent medical coordonator	PL	1	1	0				1	1	0
901	Asistent medical	SSD	1	1	0	1	1	0			
902	Asistent medical principal	PL	5	5	0	5	5	0			
903	Asistent medical	PL	7	2	5	7	2	5			
904	Total personal san. mediu		14	9	5	13	8	5	1	1	0
905	TOTAL		14	9	5	13	8	5	1	1	0
906	SERVICIUL DE EVALUARE SI STATISTICA MEDICALA										
907	Medic primar	S	1	0	1	1	0	1			
908	Total personal medical		1	0	1	1	0	1			
909	Asistent medical sef	PL	1	1	0				1	1	0
910	Asistent medical principal	SSD	1	1	0	1	1	0			
911	Asistent medical principal	PL	7,5	7,5	0	7,5	7,5	0			
912	Asistent medical debutant	PL	6,5	1	5,5	6,5	1	5,5			
913	Registrator medical principal	M	1	1	0	1	1	0			
914	Registrator medical	M	1	1	0	1	1	0			
915	Total personal san. mediu		18	12,5	5,5	17	11,5	5,5	1	1	0
916	TOTAL		19	12,5	6,5	18	11,5	6,5	1	1	0
917	COMPARTIMENT JURIDIC										
918	Consilier juridic gr IA	S	3	0	3	3	0	3			
919	Total personal TESA		3	0	3	3	0	3			
920	TOTAL		3	0	3	3	0	3	0	0	0
921	COMPARTIMENT AUDIT PUBLIC INTERN										
922	Auditor gr I	S	2	2	0	2	2	0			
923	Total personal TESA		2	2	0	2	2	0	0	0	0
924	TOTAL		2	2	0	2	2	0	0	0	0
925	COMITET DIRECTOR										
926	Manager	S	1	1	0				1	1	0
927	Director medical	S	1	1	0				1	1	0
928	Director financiar contabil	S	1	1	0				1	1	0
929	Director de ingrijiri	S	1	1	0				1	1	0
930	Total personal TESA		4	4	0	0	0	0	4	4	0
931	TOTAL		4	4	0	0	0	0	4	4	0
932	ALTI DIRECTORI										
933	Director administrativ	S	1	1	0				1	1	0
934	Director RUNOS	S	1	1	0				1	1	0
935	Director MCSS	S	1	1	0				1	1	0
936	Total personal TESA		3	3	0	0	0	0	3	3	0
937	TOTAL		3	3	0	0	0	0	3	3	0
938	SERVICIUL FINANCIAR										
939	Sef serviciu gr. II	S	1	1	0				1	1	0
940	Economist specialist IA	S	6	6	0	6	6	0			
941	Referent IA	M	1	1	0	1	1	0			
942	Total personal TESA		8	8	0	7	7	0	1	1	0
943	TOTAL		8	8	0	7	7	0	1	1	0
944	COMPARTIMENT ANALIZE BUGETARE PROGRAME										
945	Economist specialist IA	S	3	3	0	3	3	0			
946	Total personal TESA		3	3	0	3	3	0			
947	TOTAL		3	3	0	3	3	0	0	0	0
948	SERVICIUL CONTABILITATE										
949	Sef serviciu gr. II	S	1	1	0				1	1	0
950	Economist specialist IA	S	3	3	0	3	3	0			
951	Operator I	M	2	2	0	2	2	0			
952	Total personal TESA		6	6	0	5	5	0	1	1	0

Nr. crt.	LOC MUNCA DENUMIREA FUNCTIEI CATEGORIA DE PERSONAL	NIVEL STUDII	TOTAL NUMAR POSTURI DIN CARE :			NUMAR POSTURI DE EXECUTIE			NUMAR POSTURI DE CONDUCERE		
			A	O	V	A	O	V	A	O	V
953	TOTAL		6	6	0	5	5	0	1	1	0
954	FISIER										
955	Asistent medical principal	PL	1	1	0	1	1	0			
956	Registrator medical principal	M	2	2	0	2	2	0			
957	Registrator medical	M	5	2	3	5	2	3			
958	Total personal san. mediu		8	5	3	8	5	3			
959	TOTAL		8	5	3	8	5	3	0	0	0
960	SERVICIUL ACHIZITII PUBLICE - APROVIZIONARE										
961	Sef serviciu gr. II	S	1	1	0				1	1	0
962	Consilier juridic gr IA	S	1	1	0	1	1	0			
963	Economist specialist IA	S	6	6	0	6	6	0			
964	Economist gr. I	S	1	1	0	1	1	0			
965	Referent de specialitate gr II	S	1	1	0	1	1	0			
966	Referent IA	M	1	1	0	1	1	0			
967	Referent I	M	1	1	0	1	1	0			
968	Magaziner	M	2	2	0	2	2	0			
969	Total personal TESA		14	14	0	13	13	0	1	1	0
970	TOTAL		14	14	0	13	13	0	1	1	0
971	SERVICIUL DESERVIRE INTRETINERE MIJLOACE DE TRANSPORT										
972	Sef serviciu gr. II	S	1	1	0				1	1	0
973	Sofer II	M	19	9	10	19	9	10			
974	Total muncitori		20	10	10	19	9	10	1	1	0
975	TOTAL		20	10	10	19	9	10	1	1	0
976	DESERVIRE LIFTURI										
977	Muncitor calificat I	M	3	3	0	3	3	0			
978	Muncitor calificat III	M	3	3	0	3	3	0			
979	Muncitor calificat IV	M	2	2	0	2	2	0			
980	Muncitor calificat IV	G	11	1	10	11	1	10			
981	Total muncitori		19	9	10	19	9	10			
982	TOTAL		19	9	10	19	9	10	0	0	0
983	SERVICIUL ADMINISTRATIV										
984	Sef serviciu gr. II	S	1	1	0				1	1	0
985	Inginer grad I	S	1	0	1	1	0	1			
986	Secretar-dactilograf IA	M	1	1	0	1	1	0			
987	Arhivar	M	2	2	0	2	2	0			
988	Total personal TESA		5	4	1	4	3	1	1	1	0
989	TOTAL		5	4	1	4	3	1	1	1	0
990	BLOC ALIMENTAR										
991	Sef echipa	M	1	1	0				1	1	0
992	Inginer grad I	S	1	1	0	1	1	0			
993	Muncitor calificat I	M	6	6	0	6	6	0			
994	Muncitor calificat I	G	2	2	0	2	2	0			
995	Muncitor calificat III	M	2	2	0	2	2	0			
996	Muncitor calificat IV	M	7	3	4	7	3	4			
997	Muncitor necalificat	M	12	6	6	12	6	6			
998	Muncitor necalificat	G	5	4,5	0,5	5	4,5	0,5			
999	Total muncitori		36	25,5	10,5	35	24,5	10,5	1	1	0
1000	TOTAL		36	25,5	10,5	35	24,5	10,5	1	1	0
1001	DEPOZIT TEMPORAR DESEURI MEDICALE PERICULOASE										
1002	Muncitor calificat I	M	1	1	0	1	1	0			
1003	Muncitor necalificat I	G	4	0	4	4	0	4			
1004	Total muncitori		5	1	4	5	1	4			
1005	TOTAL		5	1	4	5	1	4	0	0	0
1006	INTRETINERE REPARATII CLADIRI SI INSTALATII										
1007	Sef echipa	M	1	1	0				1	1	0
1008	Muncitor calificat I	M	17	17	0	17	17	0			
1009	Muncitor calificat II	M	2	2	0	2	2	0			

Nr. crt.	LOC MUNCA DENUMIREA FUNCTIEI CATEGORIA DE PERSONAL	NIVEL STUDII	TOTAL NUMAR POSTURI DIN CARE :			NUMAR POSTURI DE EXECUTIE			NUMAR POSTURI DE CONDUCERE		
			A	O	V	A	O	V	A	O	V
1010	Muncitor calificat III	M	2	2	0	2	2	0			
1011	Muncitor calificat IV	M	12	2	10	12	2	10			
1012	Total muncitori		34	24	10	33	23	10	1	1	0
1013	TOTAL		34	24	10	33	23	10	1	1	0
1014	CENTRALE TERMICE CU PUNCTE LUCRU										
1015	Muncitor calificat I	M	8	8	0	8	8	0			
1016	Muncitor calificat II	M	1	1	0	1	1	0			
1017	Total muncitori		9	9	0	9	9	0			
1018	TOTAL		9	9	0	9	9	0	0	0	0
1019	SPALATORIE, CONFECTII INVENTAR MOALE										
1020	Spalatoarea cu gestiune	G	1	1	0	1	1	0			
1021	Spalatoarea	G	18	13	5	18	13	5			
1022	Total personal san. auxiliar		19	14	5	19	14	5			
1023	Muncitor I	M	1	1	0	1	1	0			
1024	Total muncitori		1	1	0	1	1	0			
1025	TOTAL		20	15	5	20	15	5			
1026	STATIA OXIGEN										
1027	Muncitor calificat I	M	1	1	0	1	1	0			
1028	Total muncitori		1	1	0	1	1	0			
1029	TOTAL		1	1	0	1	1	0	0	0	0
1030	FRIZERIE										
1031	Muncitor calificat I	M	1	1	0	1	1	0			
1032	Total muncitori		1	1	0	1	1	0			
1033	TOTAL		1	1	0	1	1	0	0	0	0
1034	COMPARTIMENT SECURITATEA MUNCII,PSI,PROTECTIE CIVILA SI SITUATII DE URGENTA										
1035	Economist gr. I	S	1	1	0	1	1	0			
1036	Referent de specialitate gr I	S	2	1	1	2	1	1			
1037	Referent	M	1	0	1	1	0	1			
1038	Electrician I	M	1	1	0	1	1	0			
1039	Total personal TESA		5	3	2	5	3	2			
1040	TOTAL		5	3	2	5	3	2	0	0	0
1041	COMPARTIMENT INTRETINERE REPARATII APARATURA MEDICALA										
1042	Bioinginer medical specialist	S	2	1	1	2	1	1			
1043	Total APSS		2	1	1	2	1	1			
1044	Tehnician ut. med. principal	M	1	1	0	1	1	0			
1045	Total personal san. mediu		1	1	0	1	1	0			
1046	Electromecanic automatizari	M	1	1	0	1	1	0			
1047			1	1	0	1	1	0			
1048	TOTAL		4	3	1	4	3	1			
1049	COMPARTIMENT PAZA										
1050	Sef Formatie paza	G	1	1	0				1	1	0
1051	Paznic	M	25	18	7	25	18	7			
1052	Paznic	G	6	6	0	6	6	0			
1053	Total muncitori deservire		32	25	7	31	24	7	1	1	0
1054	TOTAL		32	25	7	31	24	7	1	1	0
1055	SERVICIUL RESURSE UMANE, NORMARE, ORGANIZARE, SALARIZARE										
1056	Sef serviciu gr. II	S	1	1	0				1	1	0
1057	Economist specialist IA	S	6	6	0	6	6	0			
1058	Referent de specialitate	S	3	2	1	3	2	1			
1059	Consilier gr. I	S	1	1	0	1	1	0			
1060	Economist gr. II	S	1	1	0	1	1	0			
1061	Referent IA	M	1	1	0	1	1	0			
1062	Total personal TESA		13	12	1	12	11	1	1	1	0
1063	TOTAL		13	12	1	12	11	1	1	1	0
1064	SERVICIUL INFORMATIC										
1065	Sef serviciu gr. II	S	1	0	1				1	0	1
1066	Analist programator IA	S	1	1	0	1	1	0			

Nr. crt.	LOC MUNCA DENUMIREA FUNCTIEI CATEGORIA DE PERSONAL	NIVEL STUDII	TOTAL NUMAR POSTURI DIN CARE :			NUMAR POSTURI DE EXECUTIE			NUMAR POSTURI DE CONDUCERE		
			A	O	V	A	O	V	A	O	V
1067	Inginer de sistem gradul IA	S	1	1	0	1	1	0			
1068	Inginer de sistem gradul I	S	1	1	0	1	1	0			
1069	Inginer de sistem gradul II	S	2	1	1	2	1	1			
1070	Analist ajutor	M	3	0	3	3	0	3			
1071	Controlor date	M	3	0	3	3	0	3			
1072	Total personal TESA		12	4	8	11	4	7	1	0	1
1073	TOTAL		12	4	8	11	4	7	1	0	1
1074	CENTRALA TELEFONICA										
1075	Muncitor calificat III	M	11	6	5	11	6	5			
1076	Total muncitori		11	6	5	11	6	5	0		
1077	TOTAL		11	6	5	11	6	5	0	0	0
1078	COMPARTIMENT CULTE										
1079	Preot gr I	S	3	3	0	3	3	0			
1080	Total culte		3	3	0	3	3	0	0	0	0
1081	TOTAL		3	3	0	3	3	0	0	0	0
1082	SERVICIUL DE MANAGEMENT AL CALITATII SERVICIILOR DE SANATATE										
1083	Sef serviciu grad II	S	1	0	1	0	0	0	1	0	1
1084	Consilier grad I	S	3	2	1	3	2	1			
1085	Consilier grad II	S	1	1	0	1	1	0			
1086	Referent de specialitate grad I	S	1	0	1	1	0	1			
1087	Total personal TESA		6	3	3	5	3	2	1	0	1
1088	Medic primar	S	5	0,5	4,5	5	0,5	4,5			
1089	Total personal medical		5	0,5	4,5	5	0,5	4,5	0	0	0
1090	TOTAL		11	3,5	7,5	10	3,5	6,5	1	0	1
1091	SERVICIUL DE PREVENIRE A INFECTIILOR ASOCIATE ASISTENTEI MEDICALE										
1092	Medic specialist	S	4	1	3	4	1	3			
1093	Total personal medical		4	1	3	4	1	3			
1094	Asistent medical sef	PL	1	1	0				1	1	0
1095	Asistent medical principal	PL	9	9	0	9	9	0			
1096	Total personal san. mediu		10	10	0	9	9	0	1	1	0
1097	Agent DDD	G	2	2	0	2	2	0			
1098	Total personal san. auxiliar		2	2	0	2	2	0			
1099	TOTAL		16	13	3	15	12	3	1	1	0
1100	SUPRAFETE CURATENIE - SPITAL										
1101	Ingrijitoare	G	29	14,5	14,5	29	14,5	14,5			
1102	Total personal san. auxiliar		29	14,5	14,5	29	14,5	14,5			
1103	TOTAL		29	14,5	14,5	29	14,5	14,5	0	0	0
1104	P.F.G. - PERSOANE CONF. LEGII Nr. 448/2006										
1105	Medic specialist	S	3	0	3	3	0	3			
1106	Asistent medical	PL	21	0	21	21	0	21			
1107	Infirmiera	G	11	0	11	11	0	11			
1108	Economist specialist IA	S	3	0	3	3	0	3			
1109	Muncitor calificat IV	M	3	0	3	3	0	3			
1110	Total personal san. auxiliar		41	0	41	41	0	41	0	0	0
1111	TOTAL		41	0	41	41	0	41	0	0	0
1112	TOTAL ASIGURARI DE SANATATE		2353,00	1417,00	936,00	2277,00	1343,00	934,00	76,00	74,00	2,00
1113	II FINANTARE TRANSFERURI BUGETARE										
1114	1	2	3	4	5	6	7	8	9	10	11
1115	UNITATE DE PRIMIRE A URGENTELOR UPU-SMURD										
1116	Medic sef	S	1	1	0				1	1	0
1117	Medic primar	S	11	11	0	11	11	0			
1118	Medic specialist	S	25,5	7	18,5	25,5	7	18,5			
1119	Medic rezident an V	S	1,5	1,5	0	1,5	1,5	0			
1120	Total personal medical		39	20,5	18,5	38	19,5	18,5	1	1	0
1121	Asistent social principal	S	3	3	0	3	3	0			
1122	Asistent social debutant	S	3	3	0	3	3	0			

Nr. crt.	LOC MUNCA DENUMIREA FUNCTIEI CATEGORIA DE PERSONAL	NIVEL STUDII	TOTAL NUMAR POSTURI DIN CARE :			NUMAR POSTURI DE EXECUTIE			NUMAR POSTURI DE CONDUCERE		
			A	O	V	A	O	V	A	O	V
1123	Total APSS		6	6	0	6	6	0			
1124	Administrator	M	1	0	1	1	0	1			
1125	Total personal TESA sectii		1	0	1	1	0	1			
1126	Asistent medical sef	PL	1	1	0				1	1	0
1127	Asistent medical principal	S	4	4	0	4	4	0			
1128	Asistent medical	S	3	3	0	3	3	0			
1129	Asistent medical principal	SSD	2	2	0	2	2	0			
1130	Asistent medical	SSD	1	1	0	1	1	0			
1131	Asistent medical principal	PL	33	33	0	33	33	0			
1132	Asistent medical	PL	21	21	0	21	21	0			
1133	Asistent medical debutant	PL	18	2	16	18	2	16			
1134	Oficiant principal	M	1	1	0	1	1	0			
1135	Registrator medical principal	M	7	7	0	7	7	0			
1136	Registrator medical	M	10	10	0	10	10	0			
1137	Total personal san. mediu		101	85	16	100	84	16	1	1	0
1138	Infirmiera	G	19	9	10	19	9	10			
1139	Infirmiera debutanta	G	11	11	0	11	11	0			
1140	Brancardier	G	27	21	6	27	21	6			
1141	Ingrijitoare	G	10	0	10	10	0	10			
1142	Total personal san. auxiliar		67	41	26	67	41	26			
1143	TOTAL		214	152,5	61,5	212	150,5	61,5	2	2	0
1144	UPU - CABINET MEDICINA DENTARA DE URGENTA										
1145	Medic	S	5	5	0	5	5	0			
1146	Total personal medical		5	5	0	5	5	0			
1147	Asistent medical	PL	5	5	0	5	5	0			
1148	Total personal san. mediu		5	5	0	5	5	0			
1149	TOTAL		10	10	0	10	10	0	0	0	0
1150	RADIOLOGIE SI IMAGISTICA MEDICALA- CT-UPU										
1151	Medic primar	S	3	3	0	3	3	0			
1152	Medic specialist	S	5	2	3	5	2	3			
1153	Total personal medical		8	5	3	8	5	3	0	0	0
1154	Asistent medical principal	PL	5	5	0	5	5	0			
1155	Tehnician de radiologie principal	S	5	3	2	5	3	2			
1156	Tehnician de radiologie principal	SSD	1	1	0	1	1	0			
1157	Tehnician de radiologie	S	3	3	0	3	3	0			
1158	Registrator medical	M	1	1	0	1	1	0			
1159	Total personal san. mediu		15	13	2	15	13	2	0	0	0
1160	Ingrijitoare	G	2	2	0	2	2	0			
1161	Total personal san. auxiliar		2	2	0	2	2	0			
1162	TOTAL		25	20	5	25	20	5	0	0	0
1163	HELIPORT SMURD CU DESTINATIE MEDICO SANITARA										
1164	PERSONAL OPERATIONAL										
1165	Sef serv gr II	S	1	1	0				1	1	0
1166	Inspector de specialitate grad I	S	1	1	0	1	1	0			
1167	Inspector de specialitate grad III	S	3	3	0	3	3	0			
1168	Total personal operational		5	5	0	4	4	0	1	1	0
1169	TOTAL		5	5	0	4	4	0	1	1	0
1170	SERVICIUL DE URGENTA PRIVAT DE POMPIERI										
1171	Sef formatie pompieri	M	1	1	0				1	1	0
1172	Pompier	M	10	9	1	10	9	1			
1173	Total personal privat pompieri		11	10	1	10	9	1	1	1	0
1174	Ingrijitoare	G	1	1	0	1	1	0			
1175	Total personal san. auxiliar		1	1	0	1	1	0			
1176	TOTAL		12	11	1	11	10	1	1	1	0
1177	REZIDENTI TRANSFER										
1178	Medic rezident AN I	S	1	0	1	1	0	1			

Nr. crt.	LOC MUNCA DENUMIREA FUNCTIEI CATEGORIA DE PERSONAL	NIVEL STUDII	TOTAL NUMAR POSTURI DIN CARE :			NUMAR POSTURI DE EXECUTIE			NUMAR POSTURI DE CONDUCERE		
			A	O	V	A	O	V	A	O	V
1179	Medic rezident AN II	S	4	4	0	4	4	0			
1180	Medic rezident AN III	S	1	1	0	1	1	0			
1181	Medic rezident AN IV	S	2	2	0	2	2	0			
1182	Medic rezident AN V	S	1	1	0	1	1	0			
1183	Total personal medical		9	8	1	9	8	1			
1184	TOTAL		9	8	1	9	8	1	0	0	0
1185	SERVICIUL JUDETEAN DE MEDICINA LEGALA										
1186	Medic sef serviciu	S	1	1	0				1	1	0
1187	Medic primar	S	3	1,5	1,5	3	1,5	1,5			
1188	Medic specialist	S	1	1	0	1	1	0			
1189	Total personal medical		5	3,5	1,5	4	2,5	1,5	1	1	0
1190	Farmacist primar	S	2	2	0	2	2	0			
1191	Total APSS		2	2	0	2	2	0			
1192	Asistent medical sef	PL	1	1	0				1	1	0
1193	Asistent medical principal	PL	3	3	0	3	3	0			
1194	Asistent medical	PL	2	1	1	2	1	1			
1195	Autopsier	M	2	2	0	2	2	0			
1196	Registrator medical principal	M	1	1	0	1	1	0			
1197	Total personal san mediu		9	8	1	8	7	1	1	1	0
1198	Brancardier	G	1	1	0	1	1	0			
1199	Ingrijitoare	G	1	1	0	1	1	0			
1200	Total personal san auxiliar		2	2	0	2	2	0			
1201	Sofer	M	1	0	1	1	0	1			
1202	Total muncitori		1	0	1	1	0	1			
1203	TOTAL		19	15,5	3,5	17	13,5	3,5	2	2	0
1204	CABINET MEDICINA SPORTIVA										
1205	Medic primar	S	1	1	0	1	1	0			
1206	Total personal medical		1	1	0	1	1	0			
1207	Asistent medical principal	PL	3	3	0	3	3	0			
1208	Total personal san mediu		3	3	0	3	3	0			
1209	TOTAL		4	4	0	4	4	0	0	0	0
1210	DISPENSAR TBC										
1211	Medic primar	S	2	2	0	2	2	0			
1212	Total personal medical		2	2	0	2	2	0			
1213	Asistent medical principal	PL	6	6	0	6	6	0			
1214	Total personal san. mediu		6	6	0	6	6	0			
1215	Ingrijitoare	G	1	1	0	1	1	0			
1216	Total personal san. auxiliar		1	1	0	1	1	0			
1217	TOTAL		9	9	0	9	9	0	0	0	0
1218	CENTRUL DE SANATATE MINTALA										
1219	Medic sef centru	S	1	1	0				1	1	0
1220	Total personal medical		1	1	0	0	0	0	1	1	0
1221	Psiholog specialist	S	1	1	0	1	1	0			
1222	Asistent social principal	S	1	1	0	1	1	0			
1223	Total APSS		2	2	0	2	2	0			
1224	Asistent medical sef	PL	1	1	0				1	1	0
1225	Asistent medical principal	PL	2	2	0	2	2	0			
1226	Asistent medical	PL	1	1	0	1	1	0			
1227	Instructor de ergoterapie	M	1	1	0	1	1	0			
1228	Total personal san. mediu		5	5	0	4	4	0	1	1	0
1229	Infirmiera	G	1	1	0	1	1	0			
1230	Total personal san. auxiliar		1	1	0	1	1	0			
1231	TOTAL		9	9	0	7	7	0	2	2	0
1232	CENTRUL DE SANATATE MINTALA CU PROFIL PEDIATRIC										
1233	Medic	S	1	0	1	1	0	1			
1234	Total personal medical		1	0	1	1	0	1	0	0	0
1235	Psiholog practicant	S	2	0	2	2	0	2			

Nr. crt.	LOC MUNCA DENUMIREA FUNCTIEI CATEGORIA DE PERSONAL	NIVEL STUDII	TOTAL NUMAR POSTURI DIN CARE :			NUMAR POSTURI DE EXECUTIE			NUMAR POSTURI DE CONDUCERE		
			A	O	V	A	O	V	A	O	V
1236	Asistent social	S	1	0	1	1	0	1			
1237	Logoped	S	1	0	1	1	0	1			
1238	Total APSS		4	0	4	4	0	4	0	0	0
1239	Asistent medical	PL	3	0	3	3	0	3			
1240	Total personal san. mediu		3	0	3	3	0	3	0	0	0
1241	Ingrijitoare	G	1	0	1	1	0	1			
1242	Total personal san. auxiliar		1	0	1	1	0	1			
1243	TOTAL		9	0	9	9	0	9	0	0	0
1244	CENTRUL JUDETEAN DE PLANIFICARE FAMILIALA										
1245	Medic specialist	S	2	1	1	2	1	1			
1246	Total personal medical		2	1	1	2	1	1			
1247	Asistent medical principal	PL	1	0,5	0,5	1	0,5	0,5			
1248	Asistent medical	PL	1	1	0	1	1	0			
1249	Total personal san mediu		2	1,5	0,5	2	1,5	0,5			
1250	Ingrijitoare	G	1	1	0	1	1	0			
1251	Total personal san auxiliar		1	1	0	1	1	0			
1252	TOTAL		5	3,5	1,5	5	3,5	1,5	0	0	0
1253	TOTAL TRANSFERURI BUGETARE		330	247,5	82,5	322	239,5	82,5	8	8	0
1254	TOTAL UNITATE		2683,00	1664,50	1018,50	2599,00	1582,50	1016,50	84,00	82,00	2,00

Întocmit: CGA/SAM/RDM/ 1 ex.

Nr. crt.	LOC DE MUNCA	PAT	TOTAL POSTURI DIN CARE :			MEDICI		APSS		SAN MEDIU		din care: Reg. med., tehn., autops. etc		SAN AUX.		din care:						TESA/ PERSONAL CLERICAL		MUNCIT/ DESERVIRE			
			A	O	V	A	O	A	O	A	O	A	O	A	O	INFIRMIERA		INGRIJIT		BRANC. SP.		A	O	A	O		
																A	O	A	O	A	O						
91	GARDEROBA		12	6	6									12	6			12	6								
92	UNIT. DE TRANSFUZII SANG.		14	9	5					14	9			0	0				0								
93	SERV. DE EVALUARE SI STATISTICA MEDICALA		19	12,5	6,5	1	0			18	12,5	2	2	0	0												
94	COMPARTIMENT JURIDIC		3	0	3																	3	0				
95	COMPARTIMENT AUDIT PUBLIC INTERN		2	2	0																	2	2				
96	COMITET DIRECTOR		4	4	0																	4	4				
97	ALTI DIRECTORI		3	3	0																	3	3				
98	SERV. FINANCIAR		8	8	0																	8	8				
99	COMP. ANALIZE BUGETARE PROGRAME		3	3	0																	3	3				
100	SERVICIUL CONTABILITATE		6	6	0																	6	6				
101	FISIER		8	5	3					8	5	7	4														
102	SERVICIUL ACHIZITII PUBLICE- APROVIZIONARE		14	14	0																	14	14				
103	SERV. DESERVIRE INTRETINERE MIJLOACE DE TRANSP.		20	10	10																	1	1	19	9		
104	DESERVIRE LIFTURI		19	9	10																			19	9		
105	SERVICIUL ADMINISTRATIV		5	4	1																	5	4				
106	BLOC ALIMENTAR		36	25,5	10,5																	1	1	35	24,5		
107	DEPOZIT TEMPORAR DESEURI MEDICALE PERICULOASE		5	1	4																			5	1		
108	INTRETINERE REPARATII CLADIRI SI INSTALATII		34	24	10																			34	24		
109	CENTRALE TERMICE CU PUNCTE LUCRU		9	9	0																			9	9		
110	SPALATORIE , CONF. INV. MOALE		20	15	5									19	14							19	14			1	1
111	STATIA OXIGEN		1	1	0																			1	1		
112	FRIZERIE		1	1	0																			1	1		
113	COMP. SECURIT. MUNCII., PSI, PROT. CIVILA SI SIT. DE URGENTA		5	3	2																	4	2	1	1		
114	COMP. INTRETINERE REPARATII APARATURA MEDICALA		4	3	1			2	1	1	1	1	1											1	1		
115	COMPARTIMENT PAZA		32	25	7																			32	25		
116	SERV. RUNOS		13	12	1																	13	12				
117	SERVICIUL INFORMATIC		12	4	8																	12	4				
118	CENTRALA TELEFONICA		11	6	5																			11	6		
119	COMPARTIMENT CULTE		3	3	0																	3	3				
120	SERV. DE MANAGEMENT AL CALIT. SERV. DE SAN.		11	3,5	7,5	5	0,5															6	3				
121	SPIAAM		16	13	3	4	1			10	10			2	2			2	2								
122	SUPRAFETE CURATENIE- SPITAL		29	14,5	14,5									29	14,5			29	14,5								

Nr. crt.	LOC DE MUNCA	PAT	TOTAL POSTURI DIN CARE :			MEDICI		APSS		SAN MEDIU		din care: Reg. med., tehn., autops. etc		SAN AUX.		din care:						TESA/ PERSONAL CLERICAL		MUNCIT/ DESERVIRE	
			A	O	V	A	O	A	O	A	O	A	O	A	O	A	O	A	O	A	O	A	O	A	O
123	PFG PERSONAL CONF. Legii 448/2006		41	0	41	3	0			21	0			11	0	11	0					3	0	3	0
124	TOTAL ASIGURARI	766	2353,0	1417,0	936,0	259,0	171,5	69,0	47,0	1103,0	683,5	42,0	23,0	659,0	332,5	453,0	241,0	131,0	56,5	75,0	35,0	91,0	70,0	172,0	112,5
125	UPU-SMURD	23 ZI	214	152,5	61,5	39	20,5	6	6	101	85	17	17	67	41	30	20	10	0	27	21	1	0		
126	CAB. MEDICINA DENTARA DE URGENTA		10	10	0	5	5			5	5														
127	RADIOLOGIE SI IMAGISTICA MEDICALA -CT-UPU		25	20	5	8	5			15	13	1	1	2	2			2	2						
128	HELIPORT-SMURD CU DEST. MEDICO-SANIT.		5	5	0																5	5			
129	SERVICIU DE URGENTA PRIVAT DE POMPIERI		12	11	1									1	1			1	1					11	10
130	REZIDENTI TRANSFER		9	8	1	9	8																		
131	SERVICIUL JUDETEAN DE MEDICINA LEGALA		19	15,5	3,5	5	3,50	2,00	2	9	8	3	3	2	2			1	1	1	1			1	0
132	CABINET MEDICINA SPORTIVA		4	4	0	1	1			3	3														
133	DISPENSAR TBC		9	9	0	2	2			6	6			1	1			1	1						
134	CENTRUL DE SANATATE MINTALA		9	9	0	1	1	2	2	5	5	1	1	1	1	1	1								
135	CENTRUL DE SANATATE MINTALA CU PROF. PEDIATRIC		9	0	9	1	0	4	0	3	0			1	0			1	0						
136	CENTRUL JUDETEAN DE PLANIFICARE FAMILIALA		5	3,5	1,5	2	1			2	1,5			1	1			1	1						
137	TOTAL BUGET		330,0	247,5	82,5	73,0	47,0	14,0	10,0	149,0	126,5	22,0	22,0	76,0	49,0	31,0	21,0	17,0	6,0	28,0	22,0	6,0	5,0	12,0	10,0
138	TOTAL UNITATE		2683,0	1664,5	1018,5	332,0	218,5	83,0	57,0	1252,0	810,0	64,0	45,0	735,0	381,5	484,0	262,0	148,0	62,5	103,0	57,0	97,0	75,0	184,0	122,5

REFERAT DE APROBARE
a Proiectului de hotărâre privind aprobarea organigramei și a statului de funcții
ale Spitalului Clinic Județean de Urgență Bistrița

Conform prevederilor Ordonanței de urgență a Guvernului nr.57/2019 privind Codul administrativ, cu modificările și completările ulterioare, consiliul județean îndeplinește atribuții privind înființarea, organizarea și funcționarea instituțiilor publice de interes județean, iar în exercitarea acestor atribuții aprobă, în condițiile legii, la propunerea președintelui consiliului județean, organigrama, statul de funcții, precum și regulamentul de organizare și funcționare al acestora.

La nivelul județului Bistrița-Năsăud, funcționează, în subordinea Consiliului Județean Bistrița-Năsăud, cea mai importantă unitate spitalicească publică cu paturi, respectiv Spitalul Clinic Județean de Urgență Bistrița, care furnizează servicii medicale spitalicești, clinice și paraclinice cetățenilor din județul Bistrița-Năsăud.

Prin Dispoziția Președintelui Consiliului Județean Bistrița-Năsăud nr.136/2010, managementul asistenței medicale furnizate de către spital a fost preluat de către Consiliul Județean Bistrița-Năsăud, conducerea acestuia fiind asigurată de un manager, persoană fizică, în conformitate cu prevederile Legii nr.95/2006 privind reforma în domeniul sănătății, republicată, cu modificările și completările ulterioare.

Prin Ordinul Ministrului Sănătății nr.490 din 20.05.2010 s-a aprobat structura organizatorică a Spitalului Județean de Urgență Bistrița, cu un total de 997 de paturi pentru spitalizare continuă, 38 paturi pentru spitalizare de zi și 13 paturi pentru UPU-SMURD, în baza acestuia fiind aprobate, ulterior, organigrama și statul de funcții ale spitalului, prin hotărâri ale Consiliului Județean Bistrița-Năsăud.

Organigrama și statul de funcții în vigoare la această dată ale Spitalului Clinic Județean de Urgență Bistrița au fost aprobate prin Hotărârea Consiliului Județean Bistrița-Năsăud nr.59/2016, modificată și completată ulterior prin hotărârile nr.168/2016, nr.133/2019, nr.28/2021, nr.69/2021, nr.49/2023 și nr.183/2023.

Prin Nota de fundamentare nr.II/21450 din 07.10.2024 a Serviciului coordonare instituții subordonate, relații publice, se argumentează necesitatea aprobării unei noi organigrame și a unui nou stat de funcții ale Spitalului Clinic Județean de Urgență Bistrița, ca urmare a adresei nr.11190/2 din 12.09.2024 a Spitalului Clinic Județean de Urgență Bistrița, înregistrată la Consiliul Județean Bistrița-Năsăud cu nr.II/19854 din 16.09.2024, având în vedere avizarea de către Ministerul Sănătății a unei noi structuri organizatorice a spitalului, conform Avizului de structură nr.AR 9279 din 27.05.2024, înregistrat la Consiliul Județean Bistrița-Năsăud cu nr.II/11788 din 27.05.2024.

Potrivit Notei de fundamentare a Spitalului Clinic Județean de Urgență Bistrița aprobarea unei noi organigrame și a unui nou stat de funcții ale spitalului este necesară pentru următoarele considerente:

I.Crearea de noi secții/compartimente/cabinete/laboratoare/centre în conformitate cu noua structură avizată de Ministerul Sănătății, prezentate în nota de fundamentare mai sus amintită;

II. Creșterea numărului de paturi de spitalizare de zi, de la 38 de paturi la 54 de paturi, din care 9 paturi pentru hemodializă;

III. Creșterea de la 13 la 23 a numărului de paturi la UPU-SMURD, din care 5 pentru UPU-copii, având în vedere creșterea semnificativă a numărului de prezentări la UPU-

SMURD în ultimii 3 ani, de la 33.469 prezentări în anul 2021 la 58.114 prezentări în anul 2023, precum și organizarea specială a activității pe sectoare cu locație, responsabilități și circuite separate, respectiv: UPU adulți, UPU pediatrie, UPU cabinet medicină dentară de urgență, SMURD terapie intensivă mobilă, UPU coordonare gestionare integrată a urgențelor medicale prespitalicești (activitate nouă care necesită personal cu pregătire nouă).

IV. Creșterea cu 30 a numărului de paturi de îngrijiri paliative (în cadrul Secției Boli cronice).

V. Obligația asigurării normativelor legale minimale de personal pentru darea în funcțiune și extinderile de activitate ca urmare a aprobării noii structuri organizatorice și a proiectului de investiții în execuție, finanțat prin Programul Național de Redresare și Reziliență al României, „Spitalul Județean de Urgență Bistrița - extinderea pavilionului spitalului prin construirea unei clădiri noi”, în condiții de asigurare a permanenței programului la patul bolnavului pe fiecare sector de activitate și locație, raportat și la creșterea adresabilității și complexității patologiilor, conform indicatorilor din ultimii 3 ani raportați și evaluați cu notificare de certificare de sănătate publică a conformității, în cadrul procesului de avizare de către Ministerul Sănătății a noii structuri organizatorice, care răspunde necesităților actuale de asistență medicală, în condiții de respectare a prevederilor legale de spațiu și circuite epidemiologice, optimizare a activității și creșterea calității actului medical.

VI. Necesitatea de asigurare a continuității activității spitalicești concomitent cu activitatea integrată, precum și a respectării legislației speciale și standardelor de calitate a activității medico-sanitare, în conformitate cu prevederile legale în vigoare.

Astfel, față de actuala organigramă și stat de funcții, care are un număr total de 1674 de posturi aprobate, noua organigramă și stat de funcții prevăd un număr total de 2683 posturi necesare pentru asigurarea funcționalității legale și corespunzătoare noii structuri, cu respectarea normativelor minime de personal, a condițiilor și obligațiilor precizate la punctele I-VI.

Conform avizului Ministerului Sănătății nr.AR 9279/27.05.2024, intrarea în vigoare și funcționalitatea noilor componente ale noii structuri organizatorice, respectiv a noilor locuri de muncă din noua organigramă și stat de funcții, se vor asigura pe măsură ce Direcția de Sănătate Publică a Județului Bistrița-Năsăud va autoriza sanitar de funcționare fiecare punere în funcțiune a noilor structuri. Prin urmare, prezenta propunere de proiect de organigramă și stat de funcții va fi cuprinsă în proiectul de buget pentru anul 2025, ocuparea posturilor nou create urmând a se face doar odată cu autorizarea sanitară de funcționare și doar în măsura existenței finanțării.

Pentru posturile finanțate din transferuri de la bugetul de stat, prin adresa nr.10442 din 12.08.2024, Spitalul Clinic Județean de Urgență Bistrița a transmis Direcției de Sănătate Publică a Județului Bistrița-Năsăud, proiectul de buget pe anul 2025 și estimările pe anii 2026-2028 cu fundamentarea transferurilor pentru acțiuni de sănătate pentru anul 2025.

În baza normativelor de personal prevăzute de actele normative incidente, Spitalul Clinic Județean de Urgență Bistrița a întocmit Centralizatorul de posturi, acestea reflectându-se în proiectul statului de funcții și al organigramei spitalului.

Proiectul de modificare a organigramei și statului de funcții ale Spitalului Clinic Județean de Urgență Bistrița, cu toate anexele aferente și referatele întocmite de șefii structurilor din cadrul spitalului privind normarea activității și a personalului au fost aprobate de managerul Spitalului Clinic Județean de Urgență Bistrița și ulterior analizate și aprobate de Comitetul Director al unității sanitare, conform Procesului-verbal nr.11674 din 11.09.2024.

Având în vedere amploarea și specificul activității spitalicești care impune obligația asigurării standardelor de calitate și continuității activității medico-sanitare în timp util,

Spitalul Clinic Județean de Urgență Bistrița are acordul de principiu pentru operarea în timp util de mișcări interne curente în statul de funcții, care să nu afecteze numărul total de posturi aprobate, cu respectarea prevederilor Legii nr.95/2006.

Ținând cont de necesitatea aprobării unei noi organigrame și stat de funcții ale Spitalului Clinic Județean de Urgență Bistrița, prin proiectul de hotărâre inițiat se propune și abrogarea Hotărârii Consiliului Județean Bistrița-Năsăud nr.59/2016, cu modificările și completările ulterioare.

Având în vedere considerentele prezentate mai sus, aprob inițierea **Proiectului de hotărâre privind aprobarea organigramei și a statului de funcții ale Spitalului Clinic Județean de Urgență Bistrița** pe care îl supun analizei și adoptării de către Consiliul Județean Bistrița-Năsăud în forma prezentată.

**INIȚIATOR:
PREȘEDINTE,
EMIL RADU MOLDOVAN**

CONSILIUL JUDEȚEAN BISTRIȚA-NĂȘĂUD
DIRECȚIA JURIDICĂ, ADMINISTRAȚIE LOCALĂ
Serviciul coordonare instituții subordonate, relații publice
Serviciul resurse umane, organizare, relația cu consiliul județean, IT
Nr.IIB/21540 din 07.10.2024

Aprobat:
Administrator public,
Grigore-Florin Moldovan

NOTĂ DE FUNDAMENTARE
privind aprobarea organigramei și a statului de funcții ale
Spitalului Clinic Județean de Urgență Bistrița

Conform prevederilor art.173 alin.(1) lit.a) și alin.(5) lit.c) din Ordonanța de urgență a Guvernului nr.57/2019 privind Codul administrativ, cu modificările și completările ulterioare, consiliul județean îndeplinește atribuții privind înființarea, organizarea și funcționarea instituțiilor publice de interes județean, și asigură, potrivit competențelor sale și în condițiile legii, cadrul necesar pentru furnizarea serviciilor publice de interes județean privind sănătatea.

La nivelul județului Bistrița-Năsăud, funcționează, în subordinea Consiliului Județean Bistrița-Năsăud, cea mai importantă unitate spitalicească publică cu paturi, respectiv Spitalul Clinic Județean de Urgență Bistrița, care furnizează servicii medicale în regim de spitalizare continuă, spitalizare de zi și ambulatoriu, gestionând, în același timp, și urgențele medico-chirurgicale, astfel că, unitatea acoperă întreaga arie a practicilor de specialitate din sfera sănătății, de la cele preventive și curative, până la cele recuperatorii și paliative.

Prin Dispoziția Președintelui Consiliului Județean Bistrița-Năsăud nr.136/2010, managementul asistenței medicale furnizate de către spital a fost preluat de către Consiliul Județean Bistrița-Năsăud, conducerea acestuia fiind asigurată de un manager, persoană fizică, în conformitate cu prevederile art.176 alin.(1) din Legea nr.95/2006 privind reforma în domeniul sănătății, republicată, cu modificările și completările ulterioare.

Prin Ordinul Ministrului Sănătății nr.490 din 20.05.2010 s-a aprobat structura organizatorică a Spitalului Județean de Urgență Bistrița, cu un total de 997 de paturi pentru spitalizare continuă, 38 de paturi pentru spitalizare de zi și 13 paturi pentru Unitatea de Primire Urgențe UPU-SMURD, în baza acestuia fiind aprobate, ulterior, organigrama și statul de funcții ale spitalului, prin hotărâri ale Consiliului Județean Bistrița-Năsăud.

Organigrama și statul actual de funcții ale Spitalului Clinic Județean de Urgență Bistrița au fost aprobate prin Hotărârea Consiliului Județean Bistrița-Năsăud nr.59/2016, modificată și completată ulterior prin hotărârile nr.168/2016, nr.133/2019, nr.28/2021, nr.69/2021, nr.49/2023 și nr.183/2023.

Prin Hotărârea Consiliului Județean Bistrița-Năsăud nr.168/2016 s-a aprobat modificarea organigramei și a statului de funcții ale Spitalului Județean de Urgență Bistrița, precum și înființarea Blocului Operator Centralizat și a Unității de Transfuzii Sanguine, în subordinea managerului spitalului.

Hotărârea de mai sus a avut la bază, la acea dată, finalizarea proiectului de investiții „Supraetajare Pavilion P+2 și transformare în P+4 în vederea construirii unui Bloc operator centralizat și spații medicale”, finanțat de Consiliul Județean Bistrița-Năsăud și Guvernul României, iar pentru mutarea ca structură independentă, în subordinea

managerului, a Compartimentului de Transfuzii Sanguine s-a primit Avizul nr.XI/A/72345/VVV/6989 din 14.12.2016 al Ministerului Sănătății, de completare a structurii spitalului cu „Unitatea de Transfuzii Sanguine” (UTS) în subordinea managerului.

Ulterior, prin Hotărârea Consiliului Județean Bistrița-Năsăud nr.133/2019 s-a aprobat modificarea și completarea organigramei și a statului de funcții ale Spitalului Județean de Urgență Bistrița, aprobate prin Hotărârea Consiliului Județean Bistrița-Năsăud nr.59/2016, constând în următoarele: modificării interne curente survenite de la data adoptării Hotărârii Consiliului Județean Bistrița-Năsăud nr.59/2016 până la data de 01.10.2019, necesitatea reorganizării activității Aparatului funcțional al Spitalului Județean de Urgență Bistrița și propunerile de suplimentare a numărului de posturi, de la 1360 de posturi la 1532 de posturi ca urmare a proiectelor de investiții finalizate și a celor aflate în curs de derulare la acea dată.

În scopul îmbunătățirii stării de sănătate a populației, în condițiile compatibilizării sistemului sanitar românesc cu a celorlalte state ale Uniunii Europene, a redresării și dezvoltării asistenței medicale, inclusiv a sistemului de urgență prespitalicesc, Consiliul Județean Bistrița-Năsăud a inițiat în anul 2018 demersurile legale necesare pentru extinderea, modernizarea și dotarea Unității de Primire Urgență (UPU-SMURD) din cadrul Spitalului Județean de Urgență Bistrița, precum și pentru construirea unui heliport pe terasa acestuia, destinat elicopterelor care execută misiuni aeromedicale SMURD.

Autoritatea Aeronautică Civilă Română a emis Avizul nr.29189/1661 din 08.11.2019 pentru obiectivul „UPU SMURD - Spitalul Județean de Urgență Bistrița, construire heliport pe terasa superioară” a etajului 5 al clădirii existente situată pe terenul din intravilanul municipiului Bistrița, B-dul. General Grigore Bălan nr.43, județul Bistrița-Năsăud.

Ulterior finalizării lucrărilor de construire a heliportului, în baza Avizului nr.XI/A/Reg.1/17398/VVV/2225 din 03.03.2021 al Ministerului Sănătății, prin Hotărârea Consiliului Județean Bistrița-Năsăud nr.28/2021 s-a aprobat modificarea structurii organizatorice a Spitalului Județean de Urgență Bistrița prin completarea cu „Heliport SMURD” cu destinație medico-sanitară, în subordinea managerului unității sanitare și în coordonarea operațională UPU-SMURD, ceea ce a implicat modificarea organigramei și a statului de funcții ale spitalului în mod corespunzător.

În anul 2021, a fost încheiat Protocolul de colaborare nr.5161/12934/20379 din 07.09.2021, între Universitatea de Medicină, Farmacie, Științe și Tehnologie „George Emil Palade” din Târgu Mureș, Spitalul Județean de Urgență Bistrița și Județul Bistrița-Năsăud, având ca obiectiv principal consolidarea calității actului medical și obținerea de către Spitalul Județean de Urgență Bistrița a statutului de spital clinic. Astfel, prin Ordinul Ministrului Sănătății nr.840 din 24.03.2023 s-a aprobat înființarea Secției clinice medicină internă în structura organizatorică a Spitalului Județean de Urgență Bistrița, secție care a fost inclusă în organigrama unității sanitare. Denumirea „Spitalul Clinic Județean de Urgență Bistrița” a fost atribuită unității sanitare prin Hotărârea Consiliului Județean Bistrița-Năsăud nr.49/11.04.2023 privind aprobarea schimbării denumirii Spitalului Județean de Urgență Bistrița în „Spitalul Clinic Județean de Urgență Bistrița” ca urmare a obținerii Avizului nr.AR6551/06.04.2023 al Ministerului Sănătății, înregistrat la Consiliul Județean Bistrița-Năsăud cu nr.I/7899/06.04.2023.

Prin urmare, organigrama și statul de funcții ale Spitalului Clinic Județean de Urgență Bistrița au fost completate cu „Secția clinică medicină internă”.

Prin Ordinul Ministrului Sănătății nr.1799 din 25.05.2023 s-a aprobat clasificarea Spitalului Clinic Județean de Urgență Bistrița în categoria II - nivel de competență înalt.

Important de precizat este și faptul că prin Hotărârea Consiliului Județean Bistrița-Năsăud nr.175/2022 s-a aprobat proiectul de investiții „Spitalul Județean de Urgență Bistrița - extinderea pavilionului spitalului prin construirea unei clădiri noi” în vederea finanțării prin Planul Național de Redresare și Reziliență al României - Componenta C12 - Sănătate - Investiția 2. Dezvoltarea infrastructurii spitalicești publice - apelul de proiecte

competitiv cu beneficiari preselecțai - COD APEL: MS-0212, cu o valoare totală în cuantum de 408.018.821,99 lei fără TVA, respectiv 485.108.936,57 lei inclusiv TVA, conform devizului general centralizat al proiectului. Proiectul „Spitalul Județean de Urgență Bistrița - extinderea pavilionului spitalului prin construirea unei clădiri noi” constă în construirea unui nou corp de clădire 2S+P+4E cu pasarelă de trecere între clădirea existentă și clădirea care se edifică prin proiectul menționat mai sus.

Ținând cont de considerentele amintite mai sus și în conformitate cu prevederile art.(1) lit.a) din Anexa nr.3 la Ordinul ministrului sănătății nr.3473/2023 pentru stabilirea condițiilor și metodologiei privind avizarea înființării spitalelor private, avizarea structurii organizatorice și avizarea modificării acesteia, precum și pentru stabilirea unor măsuri organizatorice în vederea aprobării/avizării structurii organizatorice a spitalelor publice și a modificării acesteia, prin adresa nr.2084 din 16.02.2024, înregistrată la Consiliul Județean Bistrița-Năsăud cu nr.II/4123 din 19.02.2024, Spitalul Clinic Județean de Urgență Bistrița a înștiințat autoritatea publică, respectiv Consiliul Județean Bistrița-Năsăud cu privire la propunerea de actualizare a structurii organizatorice a spitalului, în vederea solicitării avizului Ministerului Sănătății.

Ulterior, prin adresa nr.2084/2 din 16.02.2024 a Spitalului Clinic Județean de Urgență Bistrița, înregistrată la Ministerul Sănătății cu nr.AR 3425/Reg1/4747/DPSS 1350 din 27.02.2024, s-a solicitat avizarea noii structuri organizatorice a spitalului.

Ca urmare a acestei solicitări, Ministerul Sănătății a comunicat Consiliului Județean Bistrița-Năsăud, Avizul de structură nr.AR 9279/27.05.2024 pentru Spitalului Clinic Județean de Urgență Bistrița, înregistrat la Consiliul Județean Bistrița-Năsăud cu nr.II/11788 din 27.05.2024. Conform mențiunii înscrise în avizul de mai sus, structura medicală organizatorică va intra în vigoare la momentul Autorizării Sanitare de Funcționare de către Direcția de Sănătate Publică Bistrița-Năsăud, care se acordă în condițiile respectării prevederilor legale în vigoare.

Având în vedere cele de mai sus, la solicitarea Spitalului Clinic Județean de Urgență, în baza avizului Ministerului Sănătății nr.AR 9279/27.05.2024, s-a inițiat Proiectul de hotărâre nr.VIII/21314 din 03.10.2024 privind aprobarea structurii organizatorice a Spitalului Clinic Județean de Urgență Bistrița.

Conform prevederilor art.170 alin.(1) lit.h) din Legea nr.95/2006, *spitalul clinic este spitalul care are în componență secții/compartimente clinice care asigură asistență medicală, desfășoară activitate de învățământ, cercetare științifică medicală și de educație medicală continuă (EMC), având relații contractuale sau fiind înființat de o instituție de învățământ medical superior acreditată. Institutele, centrele medicale și spitalele de specialitate care au în componență o/un secție/compartiment clinic sunt spitale clinice. Pentru activitatea medicală, diagnostică și terapeutică, personalul didactic este în subordinea administrației spitalului, în conformitate cu prevederile contractului de muncă.*

Totodată prin art.171 alin.(1) din actul normativ mai sus menționat se stabilește că, *structura organizatorică a unui spital poate cuprinde, după caz: secții, laboratoare, servicii de diagnostic și tratament, compartimente, servicii sau birouri tehnice, economice și administrative, serviciu de asistență prespitalicească și transport urgențe, structuri de primiri urgențe și alte structuri aprobate prin ordin al ministrului sănătății.*

Potrivit prevederilor art.172 alin.(7) din Legea sănătății nr.95/2006, *structura organizatorică, reorganizarea, schimbarea sediului și a denumirilor pentru spitalele publice din rețeaua proprie a altor ministere și instituții publice cu rețea sanitară proprie se aprobă prin ordin al ministrului, respectiv prin act administrativ al conducătorului instituției, la propunerea managerului spitalului, cu avizul Ministerului Sănătății sau al direcțiilor de sănătate publică județene, respectiv a municipiului București, în condițiile stabilite prin ordin al ministrului sănătății.*

De asemenea, conform prevederilor art.180 alin.(1) lit.a) din același act normativ, în domeniul politicii de personal și al structurii organizatorice, managerul *stabilește și*

aprobă numărul de personal, pe categorii și locuri de muncă, în funcție de normativul de personal în vigoare.

Ca urmare a celor de mai sus, prin adresa nr.11190/2 din 12.10.2024 a Spitalului Clinic Județean de Urgență Bistrița, înregistrată la Consiliul Județean Bistrița-Năsăud cu nr.II/19854 din 16.09.2024, s-a solicitat inițierea unui proiect de hotărâre pentru aprobarea organigramei și a statului de funcții ale unității sanitare, care să corespundă noii structuri organizatorice a acesteia, avizată de Ministerul Sănătății, cu precizarea că, față de actuala organigramă care are un număr total de 1674 posturi aprobate, proiectul organigramei și statului de funcții al spitalului prevede un număr total de 2683 posturi necesare funcționării instituției în condiții optime.

La adresa nr.11190/2 din 12.10.2024, Spitalul Clinic Județean de Urgență Bistrița a anexat Nota de fundamentare cu următoarele anexe:

1. Anexa nr.1.1 - Normare secții/compartimente cu paturi 2024;
2. Anexa nr.1.2 - Normare alte cabinete, compartimente etc. care țin de structura spitalului, plus Ambulatoriu Integrat;
3. Anexa nr.2 - Referatele șefilor de structuri din cadrul Spitalului Clinic Județean de Urgență Bistrița, aprobate de managerul instituției;
4. Anexa nr.3 - Fundamentarea transferurilor pentru acțiuni de sănătate pentru anul 2025, transmisă Direcției de Sănătate Publică a Județului Bistrița-Năsăud prin adresa nr.10442 din 12.08.2024;
5. Anexa nr.4 - Procesul-verbal nr.11674 din 11.09.2024 al Comitetului director din cadrul Spitalului Clinic Județean de Urgență Bistrița.

Potrivit Notei de fundamentare a Spitalului Clinic Județean de Urgență Bistrița, se impune aprobarea unei noi organigrame și stat de funcții ale spitalului, pentru următoarele considerente:

I. Crearea de noi secții/ compartimente/ cabinete/ laboratorare/ centre în conformitate cu noua structură avizată de Ministerul Sănătății, astfel:

1. Secția clinică medicină internă:
 - *Compartiment gastroenterologie;*
 - *Compartiment nefrologie;*
2. Secția cardiologie:
 - *Unitate de supraveghere și tratament avansat al pacienților cardiaci critici (USTACC) - regim de terapie intensivă;*
 - *Compartiment cardiologie intervențională;*
 - *Compartiment recuperare medicală-cardiovasculară;*
3. *Compartiment recuperare medicală neurologie.*
4. Secția Pediatrie:
 - *Îngrijiri paliative,*
5. *Compartiment endocrinologie;*
6. Secția chirurgie generală:
 - *Compartiment chirurgie toracică;*
 - *Compartiment chirurgie și ortopedie pediatrică;*
 - *Compartiment chirurgie vasculară;*
7. *Compartiment neurochirurgie;*
8. *Compartiment chirurgie plastică și reparatorie;*
9. *Compartiment recuperare medicală ortopedie și traumatologie;*

10. Secția boli cronice:
 - *Compartiment îngrijiri paliative;*
11. *Compartiment chirurgie buco-maxilo-facială;*
12. *Compartiment reumatologie;*
13. Farmacie *cu punct de lucru;*
14. Sterilizare *cu punct de lucru;*
15. *Extindere cu încă 4 săli noi de operații a Blocului operator centralizat;*
16. *Laborator microbiologie medicală;*
17. *Compartiment de radiologie intervențională* în cadrul Laboratorului de radiologie și imagistică medicală;
18. Serviciul anatomie patologică:
 - Compartiment histopatologie și *imunohistochimie;*
19. *Centrul de Sănătate Mintală cu profil Pediatric (CSMP);*
20. *Cabinet hematologie;*
21. *Serviciul de Management al Calității Serviciilor de Sănătate.*

Ambulatoriu integrat:

- *Centru de senologie*
- Cabinete noi în specialitățile:
 - *Chirurgie toracică;*
 - *Chirurgie și ortopedie pediatrică;*
 - *Chirurgie vasculară;*
 - *Neurochirurgie;*
 - *Chirurgie plastică și reparatorie;*
 - *Chirurgie buco-maxilo-facială;*
 - *Pneumologie.*

II. Creșterea numărului de paturi de spitalizare de zi, de la 38 de paturi la 54 de paturi, din care 9 paturi pentru hemodializă;

III. Creșterea de la 13 la 23 a numărului de paturi la UPU-SMURD, din care 5 pentru UPU-copii, având în vedere creșterea semnificativă a numărului de prezentări la UPU-SMURD în ultimii 3 ani, de la 33.469 prezentări în anul 2021 la 58.114 prezentări în anul 2023, precum și organizarea specială a activității pe sectoare cu locație, responsabilități și circuite separate, respectiv: UPU adulți, UPU pediatrie, UPU cabinet medicină dentară de urgență, SMURD terapie intensivă mobilă, UPU coordonare gestionare integrată a urgențelor medicale prespitalicești (activitate nouă care necesită personal cu pregătire nouă).

IV. Creșterea cu 30 a numărului de paturi de îngrijiri paliative (în cadrul Secției Boli cronice).

V. Obligația asigurării normativelor legale minimale de personal pentru darea în funcțiune și extinderile de activitate ca urmare a aprobării noii structuri organizatorice și a proiectului de investiții în execuție, finanțat prin Programul Național de Redresare și Reziliență al României, „Spitalul Județean de Urgență Bistrița - extinderea pavilionului spitalului prin construirea unei clădiri noi”, în condiții de asigurare a permanenței programului la patul bolnavului pe fiecare sector de activitate și locație, raportat și la creșterea adresabilității și complexității patologieilor, conform indicatorilor din ultimii 3 ani

raportați și evaluați cu notificare de certificare de sănătate publică a conformității, în cadrul procesului de avizare de către Ministerul Sănătății a noii structuri organizatorice, care răspunde necesităților actuale de asistență medicală, în condiții de respectare a prevederilor legale de spațiu și circuite epidemiologice, optimizare a activității și creșterea calității actului medical.

VI. Necesitatea de asigurare a continuității activității spitalicești concomitent cu activitatea integrată, precum și a respectării legislației speciale și standardelor de calitate a activității medico-sanitare, în conformitate cu:

- prevederile Legii nr.95/2006, privind reforma în domeniul sănătății, republicată, cu modificările și completările ulterioare, și cu legislația secundară dată în executarea Legii nr.95/2006 privind organizarea, funcționarea și normativele speciale de structură și de personal;

- prevederile Legii nr.185/2017 privind asigurarea calității în sistemul de sănătate, cu modificările și completările ulterioare, și cu legislația secundară dată în executarea Legii nr.185/2017 privind organizarea, funcționarea și normativele speciale de structură și de personal;

- prevederile Hotărârii Guvernului nr.521/2023 pentru aprobarea pachetelor de servicii și a Contractului-cadru care reglementează condițiile acordării asistenței medicale, a medicamentelor și a dispozitivelor medicale în cadrul sistemului de asigurări sociale de sănătate, cu modificările și completările ulterioare;

- prevederile Ordinului Ministrului sănătății nr.1857/441/2023 privind aprobarea Normelor metodologice de aplicare a Hotărârii Guvernului nr.521/2023 pentru aprobarea pachetelor de servicii și a Contractului-cadru care reglementează condițiile acordării asistenței medicale, a medicamentelor și a dispozitivelor medicale, în cadrul sistemului de asigurări sociale de sănătate, cu modificările și completările ulterioare ;

- prevederile Ordinului Ministrului sănătății nr.870/2004 pentru aprobarea Regulamentului privind timpul de muncă, organizarea și efectuarea gărzilor în unitățile publice din sectorul sanitar, cu modificările și completările ulterioare;

- prevederile Ordinului Ministrului sănătății publice nr.914/2006 pentru aprobarea normelor privind condițiile pe care trebuie să le îndeplinească un spital în vederea obținerii autorizației sanitare de funcționare, cu modificările și completările ulterioare;

- prevederile Ordinului Ministrului sănătății publice nr.39/2008 privind reorganizarea ambulatoriului de specialitate al spitalului, cu modificările și completările ulterioare;

- prevederile Ordinului Ministrului sănătății nr.1101/2016/2016 privind aprobarea Normelor de supraveghere, prevenire și limitare a infecțiilor asociate asistenței medicale în unitățile sanitare.

Astfel, față de actuala organigramă și stat de funcții, care are un număr total de 1674 de posturi aprobate, luând în considerare mișcările interne curente determinate de specificul și amploarea activității spitalicești și ținând cont de obligația asigurării continuității activității și de legislația specifică, de natură a nu afecta numărul total de posturi aprobate (conforme fostei structuri organizatorice a spitalului aprobată prin Ordinul ministrului sănătății nr.490/2010), noua organigramă și stat de funcții (conforme cu structură organizatorică avizată de Ministerul Sănătății prin Avizul de structură nr.AR 9279/27.05.2024), prevede un număr total de 2683 posturi necesare pentru asigurarea funcționalității legale și corespunzătoare noii structuri, cu respectarea normativelor minime de personal, a condițiilor și obligațiilor precizate la punctele I-VI și în conformitate cu referatele șefilor locurilor de muncă, de normare a activității și personalului, verificate și aprobate în condițiile normativelor legale de personal (Anexele nr.1.1 și nr.1.2 la nota de fundamentare - normarea personalului necesar și anexa nr.2 - referatele șefilor structurilor din cadrul spitalului, verificate și aprobate de managerul instituției).

În Nota de fundamentare a Spitalului Clinic Județean de Urgență Bistrița sunt prezentate în detaliu normativele minime de personal pentru fiecare tip de activitate medicală, încadrându-se în prevederile legale în vigoare conform Anexelor nr.1.1 și nr.1.2 la nota de fundamentare, existând normative legale specifice pentru personalul tehnic, economic, informatic, administrativ și de deservire (TESA), personalul de pază și personalul încadrat în structura PFG - personal conform Legii nr.448/2006, după cum urmează:

1. Conform Notei de fundamentare a Spitalului Clinic Județean de Urgență Bistrița, prin excepție de la normativul pentru personalul tehnic, economic, informatic, administrativ și de deservire (TESA), reglementat conform prevederilor art.7, art.8, art.10 și ale Anexei nr.9 din Ordinul ministrului sănătății nr.1224/2010, cu 61 de posturi TESA (24 de posturi TESA fiind exceptate prin prevederi și normative speciale de la normativul OMS nr.1224/2010), este absolut necesară normarea celor 12 posturi ale Serviciului Informatic ținând cont și de extinderea și amploarea activității ca urmare a derulării Proiectului de investiție în execuție, finanțat prin PNRR, „Spitalul Județean de Urgență Bistrița - extinderea pavilionului spitalului prin construirea unei clădiri noi”, precum și de complexitatea și extinderea activităților legate de digitalizare și necesitatea asigurării securității cibernetice și a permanenței suportului tehnic, determinat de următoarele:

a) Situația actuală: sistemul informatic al Spitalului Clinic Județean de Urgență Bistrița depășește 500 de stații și peste 500 periferice, 15 servere cu 50 de mașini virtuale supravegheate continuu, salvări de siguranță regulate și monitorizare permanentă pentru asigurarea siguranței cibernetice; rețeaua este manageriată de două firewall-uri centrale care stabilesc regulile de securitate din rețea, acestea administrează traficul de rețea prin 57 switch-uri centrale și peste 80 de acces-pointuri wireless.

b) Proiecte aflate în derulare:

- digitalizarea Spitalului Clinic Județean de Urgență Bistrița - Sediul Central din municipiul Bistrița, B-dul. General Grigore Bălan nr.43;

- creșterea eficienței energetice a Spitalului Clinic Județean de Urgență Bistrița;

- îmbunătățirea sistemelor informatice și a infrastructurii digitale a Spitalului Clinic Județean de Urgență Bistrița;

- implementarea reglementărilor Directivei privind măsuri pentru un nivel comun ridicat de securitate cibernetică în Uniune (Directiva NIS 2).

Conform referatului nr.10412 din 12.08.2024, întocmit de coordonatorul Compartimentului informatic din cadrul Spitalului Clinic Județean de Urgență Bistrița, gestionarea legală, sigură și permanentă a situației de mai sus, nu mai poate fi realizată în formula actuală de compartiment cu 4 posturi, astfel este absolut necesară crearea unui serviciu informatic cu 12 posturi, în coordonare operațională cu 5 operatori Call Center normați la Centrala telefonică (personal de nivel începător suport tehnic pentru preluare apeluri, inițiere videoconferințe, supraveghere alerte sisteme de monitorizare pacient critic, programări platformă pacient, oferire asistență și ghidarea pacientului în cadrul spitalului).

Pentru activitățile de întreținere a clădirilor și instalațiilor de apă, lumină, încălzire, de deservire a posturilor fixe și de preparare a hranei în blocurile alimentare, numărul de posturi sunt calculate în conformitate cu prevederile Anexei nr.10 din OMS nr.1224/2010, raportat la volumul activității de întreținere sau de deservire, la capacitatea unității, la folosirea rațională și integrală a timpului de lucru, la asigurarea serviciilor la nivelul cerut de normele de funcționare a unităților sanitare și la încadrarea în alocațiile bugetare repartizate potrivit surselor de finanțare aprobate.

2. În ceea ce privește paza în sistem pavilionar, pentru personalul de deservire normativul este de 1,5% din numărul de posturi aprobat în statul de funcții, conform prevederilor Anexei nr.9 din OMS nr.1224/2010.

3. Renormarea structurii PFG personal conform Legii nr.448/2006 - din totalul de 2683 posturi propuse spre aprobare la nivelul spitalului, 2580 posturi sunt posturi cu

capacitate totală de muncă, la care se aplică procentul de 4%, rezultând un număr de 103 posturi aferente persoanelor cu handicap, din care 62 de posturi sunt repartizate pe locurile de muncă cu angajați conform Legii nr.448/2006, iar restul de 41 de posturi, vacante, sunt reflectate în proiectul de stat de funcții în structura „PFG - persoane conform Legii nr.448/2006”.

În nota de fundamentare a Spitalului Clinic Județean de Urgență Bistrița se mai precizează faptul că, normarea posturilor necesare pentru noua organigramă și stat de funcții se face la normativele legale minimale ca regulă, conform anexelor la nota de fundamentare, transmisă prin adresa nr.11190/2 din 12.09.2024 (anexa nr.1.1. - normare personal secții/compartimente cu paturi, respectiv anexa nr.1.2. - normare personal alte compartimente, cabinete, laboratoare, centre etc. care țin de structura spitalului și cabinete, laboratoare, centre din cadrul Ambulatoriului integrat), este impusă de respectarea normativelor legale minime de personal și absolut necesară raportat la:

- noua structură organizatorică, complexitatea și extinderile de activitate generate de proiectele de investiții mai sus menționate;

- adresabilitatea în creștere pe majoritatea secțiilor, dublarea adresabilității în cazul UPU-SMURD, crearea de noi secții/compartimente, laboratoare, centre, cabinete etc., crearea USTACC, compartiment de cardiologie intervențională, extinderea Blocului Operator Centralizat cu încă 4 unități operatorii, mărirea numărului de compartimente cu profil chirurgical, cu efect și asupra renormării ATI, conform referatului medicului-șef, verificat și aprobat;

- necesitatea suplimentării numărului de registratori medicali, normați la posturi fixe generale, repartizați în funcție de necesități pe secțiile/compartimentele cu paturi, unde normarea activității medicilor nu permite alocarea optimă a timpului de muncă între saloane sau săli de operații și birocrația excesivă a înregistrărilor;

- necesitatea acoperirii cu personal a două locații la sediul principal din municipiul Bistrița, B-dul. General Grigore Bălan nr.43 (clădire existentă și clădire nouă) în cadrul unor locuri de muncă, precum Compartiment Internări, Garderobă, Suprafețe curățenie, Deservire lifturi etc;

- conformarea în organigramă cu privire la spitalizările de zi ca locuri de muncă cu zone distincte și reglementate special epidemiologic, odată cu noua structură care asigură zonă unitară și corespunzătoare în clădirea nouă pentru paturile de spitalizare de zi ale tuturor secțiilor/compartimentelor cu respectarea separației paturilor de spitalizare de zi - chimioterapie ale Secției Oncologie medicală, în conformitate cu prevederile legale în vigoare, astfel: Spitalizări de zi 54 de paturi, din care Spitalizări de zi Hemodializă - 9 paturi, Spitalizări de zi secții/compartimente - 25 paturi și Spitalizări de zi Oncologie medicală - 20 paturi;

- referatele fundamentate întocmite de medicii-șefi responsabili de indicatorii secțiilor/compartimentelor, verificate și aprobate, raportat la normativul legal de personal, în corelație cu numărul de paturi, extinderi suprafețe, adresabilitate, complexitatea patologiei (ICM în creștere), organizarea activității conform prevederilor legale speciale în vigoare.

Conform avizului Ministerului Sănătății nr.AR 9279/27.05.2024, intrarea în vigoare și funcționalitatea noilor componente ale noii structuri organizatorice, respectiv a noilor locuri de muncă din noua organigramă și stat de funcții, se vor asigura pe măsură ce Direcția de Sănătate Publică a Județului Bistrița-Năsăud va autoriza sanitar de funcționare fiecare punere în funcțiune a noilor structuri. Prin urmare, prezenta propunere de proiect de organigramă și stat de funcții va fi cuprinsă în proiectul de buget pentru anul 2025, ocuparea posturilor locurilor de muncă nou create urmând a se face doar odată cu autorizarea sanitară de funcționare și doar în măsura existenței finanțării.

Pentru posturile finanțate din transferuri de la bugetul de stat, prin adresa nr.10442 din 12.08.2024, Spitalul Clinic Județean de Urgență Bistrița a transmis Direcției de Sănătate Publică a Județului Bistrița-Năsăud, proiectul de buget pe anul 2025 și estimările pe anii 2026-2028 cu fundamentarea transferurilor pentru acțiuni de sănătate pentru anul 2025.

În baza normativelor de personal prevăzute de actele normative incidente, Spitalul Clinic Județean de Urgență Bistrița a întocmit Centralizatorul de posturi la data de 01.09.2024, acestea reflectându-se în proiectul statului de funcții și al organigramei spitalului.

Toate denumirile funcțiilor din prezentul proiect de stat de funcții sunt în conformitate cu denumirile funcțiilor din Anexa II/cap.I/2 și Anexa VII din Legea nr.153/2017 privind salarizarea personalului plătit din fonduri publice, cu modificările și completările ulterioare.

În conformitate cu prevederile art.1 pct.17 din Ordinul Ministrului sănătății publice nr.921/2006 pentru stabilirea atribuțiilor comitetului director din cadrul spitalului public, Proiectul de modificare a organigramei și statului de funcții ale Spitalului Clinic Județean de Urgență Bistrița, cu toate anexele aferente și referatele întocmite de șefii locurilor de muncă din cadrul spitalului privind normarea activității și a personalului au fost aprobate de managerul Spitalului Clinic Județean de Urgență Bistrița și ulterior analizate și aprobate de Comitetul Director al unității sanitare, conform Procesului-verbal nr.11674 din 11.09.2024.

Conform Notei de fundamentare a Spitalului Clinic Județean de Urgență Bistrița, având în vedere amploarea, specificul activității spitalicești care impune obligația asigurării standardelor de calitate și continuității activității medico-sanitare în timp util, precum modificarea unor indicatori medicali și tehnici și legislația specială a sectorului sanitar, spitalul are acordul de principiu pentru operarea în timp util de mișcări interne curente în statul de funcții, care să nu afecteze numărul total de posturi aprobate, mișcări interne curente generate de stările de fapt și de drept mai sus menționate, cu respectarea prevederilor art.180 alin.(1) lit.a) din Legea nr.95/2006.

Ținând cont de necesitatea aprobării unei noi organigrame și stat de funcții ale Spitalului Clinic Județean de Urgență Bistrița, se impune abrogarea Hotărârii Consiliului Județean Bistrița-Năsăud nr.59/2016, cu modificările și completările ulterioare.

Având în vedere considerentele prezentate mai sus și în conformitate cu prevederile art.240 alin.(2) din Ordonanța de urgență a Guvernului nr.57/2019 privind Codul administrativ, cu modificările și completările ulterioare, care dispun că aprecierea necesității și oportunitatea adoptării actelor administrative aparține exclusiv autorităților deliberative, propunem inițierea **Proiectului de hotărâre privind aprobarea organigramei și a statului de funcții ale Spitalului Clinic Județean de Urgență Bistrița.**

**Șef serviciu,
Paul-Ioan Borgovan**

**Șef serviciu,
Gabriela-Adriana Ceuca**

CONSILIUL JUDEȚEAN BISTRIȚA-NĂSĂUD
DIRECȚIA JURIDICĂ, ADMINISTRAȚIE LOCALĂ
Nr.II/21609 din 08.10.2024

RAPORT

asupra Proiectului de hotărâre privind aprobarea organigramei și a statului de funcții ale Spitalului Clinic Județean de Urgență Bistrița

Având în vedere:

- Referatul de aprobare nr.VIII/21605 din 08.10.2024 al Președintelui Consiliului Județean Bistrița-Năsăud;
- adresa nr.2084 din 16.02.2024 a Spitalului Clinic Județean de Urgență Bistrița, înregistrată la Consiliul Județean Bistrița-Năsăud cu nr.II/4123 din 19.02.2024;
- adresa nr.11190/2 din 12.09.2024 a Spitalului Clinic Județean de Urgență Bistrița, înregistrată la Consiliul Județean Bistrița-Năsăud cu nr.II/19854 din 16.09.2024;
- prevederile art.170 alin.(1) lit.h), art.171, art.172 alin.(7), art.176 și art.180 alin.(1) lit. a), d) din Legea nr.95/2006 privind reforma în domeniul sănătății, republicată, cu modificările și completările ulterioare;
- prevederile Legii nr.185/2017 privind asigurarea calității în sistemul de sănătate, cu modificările și completările ulterioare;
- prevederile Capitolul I/2 din Anexa II - *Familia ocupațională de funcții bugetare „Sănătate și asistență socială”* și prevederile art.1, art.3 din Anexa VII - *Reglementări specifice personalului din autoritățile și instituțiile publice finanțate integral din venituri proprii, aflate în subordinea, sub autoritatea, în coordonarea Guvernului, ministerelor și a celorlalte organe de specialitate ale administrației publice centrale și locale, din cele aflate în coordonarea prim-ministrului, precum și din cele aflate sub controlul Parlamentului* din Legea nr.153/2017 privind salarizarea personalului plătit din fonduri publice, cu modificările și completările ulterioare;
- prevederile Ordonanței de urgență a Guvernului nr.162/2008 privind transferul ansamblului de atribuții și competențe exercitate de Ministerul Sănătății către autoritățile administrației publice locale, cu modificările și completările ulterioare;
- prevederile art.15 din Hotărârea Guvernului nr.56/2009 pentru aprobarea Normelor metodologice de aplicare a Ordonanței de urgență a Guvernului nr.162/2008 privind transferul ansamblului de atribuții și competențe exercitate de Ministerul Sănătății către autoritățile administrației publice locale, cu modificările și completările ulterioare;
- prevederile Ordinului Ministrului sănătății nr.870/2004 pentru aprobarea Regulamentului privind timpul de muncă, organizarea și efectuarea gărzilor în unitățile publice din sectorul sanitar, cu modificările și completările ulterioare;
- prevederile Ordinului Ministrului sănătății publice nr.914/2006 pentru aprobarea normelor privind condițiile pe care trebuie să le îndeplinească un spital în vederea obținerii autorizației sanitare de funcționare, cu modificările și completările ulterioare;
- prevederile Ordinului Ministrului sănătății publice nr.921/2006 pentru stabilirea atribuțiilor comitetului director din cadrul spitalului public;
- prevederile Ordinului ministrului sănătății nr.375/2006 privind înființarea, organizarea și funcționarea centrelor de sănătate mintală;
- prevederile Ordinului comun nr.140/1515/2007 al Ministrului sănătății publice și al Ministrului educației, cercetării și tineretului pentru aprobarea Metodologiei în baza căreia se realizează colaborarea dintre spitale și instituțiile de învățământ superior medical, respectiv unitățile de învățământ medical;
- prevederile Ordinului Ministrului sănătății nr.1706/2007 privind conducerea și organizarea unităților și compartimentelor de primire a urgențelor, cu modificările și completările ulterioare;

- prevederile Ordinului Ministrului sănătății publice nr.39/2008 privind reorganizarea ambulatoriului de specialitate al spitalului;
- prevederile Ordinului Ministrului sănătății nr.1500/2009 privind aprobarea Regulamentului de organizare și funcționare a secțiilor și compartimentelor de anestezie și terapie intensivă din unitățile sanitare, cu modificările și completările ulterioare;
- prevederile Ordinului Ministrului sănătății nr.1224/2010 privind aprobarea normativelor de personal pentru asistență medicală spitalicească, precum și pentru modificarea și completarea Ordinului Ministrului sănătății nr.1778/2006 privind aprobarea normativelor de personal, cu modificările și completările ulterioare;
- prevederile Ordinului Ministrului sănătății nr.834/2011 privind aprobarea Criteriilor pentru clasificarea pe categorii a unităților și subunităților sanitare, stabilirea nivelului de salarizare pe grade pentru personalul cu funcții de conducere, precum și funcțiile care beneficiază de un număr de clase suplimentare față de salariul de bază;
- prevederile Ordinului Ministrului sănătății nr.1322/2012 privind aprobarea Regulamentului de organizare și funcționare a unităților de supraveghere și tratament avansat al pacienților cardiaci critici din unitățile sanitare cu paturi;
- prevederile Ordinului Ministrului sănătății nr.1101/2016 privind aprobarea Normelor de supraveghere, prevenire și limitare a infecțiilor asociate asistenței medicale în unitățile sanitare;
- prevederile Ordinului Ministrului sănătății nr.253/2018 pentru aprobarea Regulamentului de organizare, funcționare și autorizare a serviciilor de îngrijiri paliative, cu modificările și completările ulterioare;
- prevederile Ordinului comun nr.1312/250/2020 al Ministrului sănătății și al Președintelui Autorității Naționale de Management al Calității în Sănătate privind organizarea și funcționarea structurii de management al calității serviciilor de sănătate în cadrul unităților sanitare cu paturi și serviciilor de ambulanță, în procesul de implementare a sistemului de management al calității serviciilor de sănătate și siguranței pacientului;
- prevederile art.1 din Anexa nr.3 la Ordinul Ministrului sănătății nr.3473/2023 pentru stabilirea condițiilor și metodologiei privind avizarea înființării spitalelor private, avizarea structurii organizatorice și avizarea modificării acesteia, precum și pentru stabilirea unor măsuri organizatorice în vederea aprobării/avizării structurii organizatorice a spitalelor publice și a modificării acesteia;
- prevederile Ordinului Ministrului sănătății nr.840 din 24.03.2023 privind înființarea Secției clinice medicină internă în structura organizatorică a Spitalului Clinic Județean de Urgență Bistrița;
- prevederile Ordinului Ministrului sănătății nr.1799 din 25.05.2023 privind clasificarea Spitalului Clinic Județean de Urgență Bistrița în categoria II - nivel de competență înalt;
- Avizul nr.AR 6551 din 06.04.2023 al Ministerului Sănătății comunicat prin adresa nr.AR 6551 din 06.04.2023 a Ministerului Sănătății, înregistrat la Consiliul Județean Bistrița-Năsăud cu nr.I/7899 din 06.04.2023;
- Avizul de structură nr.AR 9279 din 27.05.2024 al Ministerului Sănătății comunicat prin adresa nr.AR 9279 din 27.05.2024, înregistrat la Consiliul Județean Bistrița-Năsăud cu nr.II/11788 din 27.05.2024;
- prevederile Hotărârii Consiliului Județean Bistrița-Năsăud nr.175/2022 privind aprobarea proiectului „Spitalul Județean de Urgență Bistrița - extinderea pavilionului spitalului prin construirea unei clădiri noi” în vederea finanțării prin Planul Național de Redresare și Reziliență al României;
- prevederile Hotărârii Consiliului Județean Bistrița-Năsăud nr.49/2023 privind aprobarea schimbării denumirii Spitalului Județean de Urgență Bistrița în „Spitalul Clinic Județean de Urgență Bistrița”;

- prevederile Hotărârii Consiliului Județean Bistrița-Năsăud nr.19/2024 privind aprobarea bugetului de venituri și cheltuieli al Județului Bistrița-Năsăud și a estimărilor pe anii 2025-2027, cu modificările și completările ulterioare;

- prevederile Hotărârii Consiliului Județean Bistrița-Năsăud nr.____/2024 privind aprobarea structurii organizatorice a Spitalului Clinic Județean de Urgență Bistrița;

- prevederile Dispoziției Președintelui Consiliului Județean Bistrița-Năsăud nr.136/2010 privind preluarea de către Consiliul Județean Bistrița-Năsăud a managementului asistenței medicale furnizate de Spitalul Județean de Urgență Bistrița;

În temeiul prevederilor art.173 alin.(1) lit.a),d) alin.(2) lit.c), alin.(5) lit.c), art.182 alin.(1), art.191 alin.(1) lit.a), alin.(2) lit.a) și art.196 alin.(1) lit.a) din Ordonanța de urgență a Guvernului nr.57/2019 privind Codul administrativ, cu modificările și completările ulterioare, a fost inițiat Proiectul de hotărâre privind aprobarea organigramei și a statului de funcții ale Spitalului Clinic Județean de Urgență Bistrița.

În conformitate cu prevederile art.173 alin.(1) lit.a) și alin.(5) lit.c) din Ordonanța de urgență a Guvernului nr.57/2019 privind Codul administrativ, cu modificările și completările ulterioare, consiliul județean îndeplinește atribuții privind înființarea, organizarea și funcționarea instituțiilor publice de interes județean, și asigură, potrivit competențelor sale și în condițiile legii, cadrul necesar pentru furnizarea serviciilor publice de interes județean privind sănătatea.

La nivelul județului Bistrița-Năsăud, funcționează în subordinea Consiliului Județean Bistrița-Năsăud, Spitalul Clinic Județean de Urgență Bistrița, cea mai importantă unitate spitalicească publică cu paturi, cu personalitate juridică, care furnizează servicii medicale spitalicești, clinice și paraclinice.

Prin Dispoziția Președintelui Consiliului Județean Bistrița-Năsăud nr.136/2010, managementul asistenței medicale furnizate de către spital a fost preluat de către Consiliul Județean Bistrița-Năsăud, conducerea acestuia fiind asigurată de un manager, persoană fizică, în conformitate cu prevederile art.176 alin.(1) din Legea nr.95/2006 privind reforma în domeniul sănătății, republicată, cu modificările și completările ulterioare.

Prin Ordinul Ministrului Sănătății nr.490 din 20.05.2010 s-a aprobat structura organizatorică a Spitalului Județean de Urgență Bistrița, cu un total de 997 de paturi pentru spitalizare continuă, 38 de paturi pentru spitalizare de zi și 13 paturi pentru Unitatea de Primire Urgențe UPU-SMURD, în baza acestuia fiind aprobate, ulterior, organigrama și statul de funcții ale spitalului, prin hotărâri ale Consiliului Județean Bistrița-Năsăud.

Organigrama și statul actual de funcții ale Spitalului Clinic Județean de Urgență Bistrița au fost aprobate prin Hotărârea Consiliului Județean Bistrița-Năsăud nr.59/2016, modificată și completată ulterior prin hotărârile nr.168/2016, nr.133/2019, nr.28/2021, nr.69/2021, nr.49/2023 și nr.183/2023.

Întrucât începând cu anul 2016 și până în prezent, prin hotărârile mai sus menționate s-au aprobat numeroase modificări în structura organizatorică a Spitalului Clinic Județean de Urgență Bistrița, prin adresa nr.2084/2 din 16.02.2024, unitatea sanitară a solicitat Ministerului Sănătății emiterea unui nou aviz privind structura organizatorică a acesteia.

Ca urmare a acestei solicitări, Ministerul Sănătății a comunicat Consiliului Județean Bistrița-Năsăud, Avizul de structură nr.AR 9279/27.05.2024 pentru Spitalului Clinic Județean de Urgență Bistrița, înregistrat la Consiliul Județean Bistrița-Năsăud cu nr.II/11788 din 27.05.2024. Conform mențiunii înscrise în avizul de mai sus, structura medicală organizatorică va intra în vigoare la momentul Autorizării Sanitare de Funcționare de către Direcția de Sănătate Publică Bistrița-Năsăud, care se acordă în condițiile respectării prevederilor legale în vigoare.

Având în vedere cele de mai sus, la solicitarea Spitalului Clinic Județean de Urgență, în baza avizului Ministerului Sănătății nr.AR 9279/27.05.2024, s-a inițiat Proiectul de

hotărâre nr.VIII/21314 din 03.10.2024 privind aprobarea structurii organizatorice a Spitalului Clinic Județean de Urgență Bistrița.

Potrivit prevederilor art.172 alin.(7) din Legea sănătății nr.95/2006, *structura organizatorică, reorganizarea, schimbarea sediului și a denumirilor pentru spitalele publice din rețeaua proprie a altor ministere și instituții publice cu rețea sanitară proprie se aprobă prin ordin al ministrului, respectiv prin act administrativ al conducătorului instituției, la propunerea managerului spitalului, cu avizul Ministerului Sănătății sau al direcțiilor de sănătate publică județene, respectiv a municipiului București, în condițiile stabilite prin ordin al ministrului sănătății.*

De asemenea, conform prevederilor art.180 alin.(1) lit.a) din același act normativ, în domeniul politicii de personal și al structurii organizatorice, managerul *stabilește și aprobă numărul de personal, pe categorii și locuri de muncă, în funcție de normativul de personal în vigoare.*

Ținând cont de cele precizate, prin adresa nr.11190/2 din 12.10.2024 a Spitalului Clinic Județean de Urgență Bistrița, înregistrată la Consiliul Județean Bistrița-Năsăud cu nr.II/19854 din 16.09.2024, s-a solicitat inițierea unui proiect de hotărâre pentru aprobarea organigramei și a statului de funcții ale unității sanitare, care să corespundă noii structuri organizatorice a acesteia, avizată de Ministerul Sănătății, cu precizarea că, față de actuala organigramă care are un număr total de 1674 posturi aprobate, proiectul organigramei și statului de funcții al spitalului prevede un număr total de 2683 posturi necesare funcționării instituției în condiții optime.

La adresa nr.11190/2 din 12.10.2024, Spitalul Clinic Județean de Urgență Bistrița a anexat Nota de fundamentare cu următoarele anexe:

1. Anexa nr.1.1 - Normare secții/compartimente cu paturi 2024;
2. Anexa nr.1.2 - Normare alte cabinete, compartimente etc. care țin de structura spitalului, plus Ambulatoriu Integrat;
3. Anexa nr.2 - Referatele șefilor de structuri din cadrul Spitalului Clinic Județean de Urgență Bistrița, aprobate de managerul instituției;
4. Anexa nr.3 - Fundamentarea transferurilor pentru acțiuni de sănătate pentru anul 2025, transmisă Direcției de Sănătate Publică a Județului Bistrița-Năsăud prin adresa nr.10442 din 12.08.2024;
5. Anexa nr.4 - Procesul-verbal nr.11674 din 11.09.2024 al Comitetului director din cadrul Spitalului Clinic Județean de Urgență Bistrița.

Potrivit Notei de fundamentare a Spitalului Clinic Județean de Urgență Bistrița, este necesară aprobarea unei noi organigrame și stat de funcții ale spitalului din următoarele considerente:

I. Crearea de noi secții/compartimente/cabinete/laboratoare/centre în conformitate cu noua structură avizată de Ministerul Sănătății;

II. Creșterea numărului de paturi de spitalizare de zi, de la 38 de paturi la 54 de paturi, din care 9 paturi pentru hemodializă;

III. Creșterea de la 13 la 23 a numărului de paturi la UPU-SMURD, din care 5 pentru UPU-copii, având în vedere creșterea semnificativă a numărului de prezentări la UPU-SMURD în ultimii 3 ani, de la 33.469 prezentări în anul 2021 la 58.114 prezentări în anul 2023;

IV. Creșterea cu 30 a numărului de paturi de îngrijiri paliative (în cadrul Secției Boli cronice);

V. Obligația asigurării normativelor legale minimale de personal pentru darea în funcțiune și extinderile de activitate ca urmare a aprobării noii structuri organizatorice și a proiectului de investiții în execuție, finanțat prin Programul Național de Redresare și Reziliență al României, „Spitalul Județean de Urgență Bistrița - extinderea pavilionului spitalului prin construirea unei clădiri noi”, în condiții de asigurare a permanenței programului la patul bolnavului pe fiecare sector de activitate și locație, raportat și la

creșterea adresabilității și complexității patologiilor, conform indicatorilor din ultimii 3 ani raportați și evaluați cu notificare de certificare de sănătate publică a conformității, în cadrul procesului de avizare de către Ministerul Sănătății a noii structuri organizatorice, care răspunde necesităților actuale de asistență medicală, în condiții de respectare a prevederilor legale de spațiu și circuite epidemiologice, optimizare a activității și creșterea calității actului medical.

VI. Necesitatea de asigurare a continuității activității spitalicești concomitent cu activitatea integrată, precum și a respectării legislației speciale și standardelor de calitate a activității medico-sanitare, în conformitate cu:

- prevederile Legii nr.95/2006, privind reforma în domeniul sănătății, republicată, cu modificările și completările ulterioare, și cu legislația secundară dată în executarea Legii nr.95/2006 privind organizarea, funcționarea și normativele speciale de structură și de personal;

- prevederile Legii nr.185/2017 privind asigurarea calității în sistemul de sănătate, cu modificările și completările ulterioare, și cu legislația secundară dată în executarea Legii nr.185/2017 privind organizarea, funcționarea și normativele speciale de structură și de personal;

- prevederile Hotărârii Guvernului nr.521/2023 pentru aprobarea pachetelor de servicii și a Contractului-cadru care reglementează condițiile acordării asistenței medicale, a medicamentelor și a dispozitivelor medicale în cadrul sistemului de asigurări sociale de sănătate, cu modificările și completările ulterioare;

- prevederile Ordinului Ministrului sănătății nr.1857/441/2023 privind aprobarea Normelor metodologice de aplicare a Hotărârii Guvernului nr.521/2023 pentru aprobarea pachetelor de servicii și a Contractului-cadru care reglementează condițiile acordării asistenței medicale, a medicamentelor și a dispozitivelor medicale, în cadrul sistemului de asigurări sociale de sănătate, cu modificările și completările ulterioare;

- prevederile Ordinului Ministrului sănătății nr.870/2004 pentru aprobarea Regulamentului privind timpul de muncă, organizarea și efectuarea gărzilor în unitățile publice din sectorul sanitar, cu modificările și completările ulterioare;

- prevederile Ordinului Ministrului sănătății nr.914/2006 pentru aprobarea normelor privind condițiile pe care trebuie să le îndeplinească un spital în vederea obținerii autorizației sanitare de funcționare, cu modificările și completările ulterioare;

- prevederile Ordinului Ministrului sănătății nr.39/2008 privind reorganizarea ambulatoriului de specialitate al spitalului, cu modificările și completările ulterioare;

- prevederile Ordinului Ministrului sănătății nr.1101/2016/2016 privind aprobarea Normelor de supraveghere, prevenire și limitare a infecțiilor asociate asistenței medicale în unitățile sanitare.

În Nota de fundamentare a Spitalului Clinic Județean de Urgență Bistrița sunt prezentate în detaliu normativele minime de personal pentru fiecare tip de activitate medicală, încadrându-se în prevederile legale în vigoare conform Anexelor nr.1.1 și nr.1.2 la nota de fundamentare, existând normative legale specifice pentru personalul tehnic, economic, informatic, administrativ și de deservire (TESA), personalul de pază și personalul încadrat în structura PFG - personal conform Legii nr.448/2006.

Potrivit notei de fundamentare a Spitalului Clinic Județean de Urgență Bistrița normarea posturilor necesare pentru noua organigramă și stat de funcții se face la normativele legale minimale ca regulă, conform anexelor la nota de fundamentare, transmisă prin adresa nr.11190/2 din 12.09.2024 (anexa nr.1.1. - normare personal secții/compartimente cu paturi, respectiv anexa nr.1.2. - normare personal alte compartimente, cabinete, laboratoare, centre etc. care țin de structura spitalului și cabinete, laboratoare, centre din cadrul Ambulatoriului integrat).

Conform avizului Ministerului Sănătății nr.AR 9279/27.05.2024, intrarea în vigoare și funcționalitatea noilor componente ale noii structuri organizatorice, respectiv a noilor locuri

de muncă din noua organigramă și stat de funcții, se vor asigura pe măsură ce Direcția de Sănătate Publică a Județului Bistrița-Năsăud va autoriza sanitar de funcționare fiecare punere în funcțiune a noilor structuri. Prin urmare, prezenta propunere de proiect de organigramă și stat de funcții va fi cuprinsă în proiectul de buget pentru anul 2025, ocuparea posturilor nou create urmând a se face doar odată cu autorizarea sanitară de funcționare și doar în măsura existenței finanțării.

Pentru posturile finanțate din transferuri de la bugetul de stat, prin adresa nr.10442 din 12.08.2024, Spitalul Clinic Județean de Urgență Bistrița a transmis Direcției de Sănătate Publică a Județului Bistrița-Năsăud, proiectul de buget pe anul 2025 și estimările pe anii 2026-2028 cu fundamentarea transferurilor pentru acțiuni de sănătate pentru anul 2025.

În baza normativelor de personal prevăzute de actele normative incidente, Spitalul Clinic Județean de Urgență Bistrița a întocmit Centralizatorul de posturi, acestea reflectându-se în proiectul statului de funcții și al organigramei spitalului.

În conformitate cu prevederile art.1 pct.17 din Ordinul Ministrului sănătății publice nr.921/2006 pentru stabilirea atribuțiilor comitetului director din cadrul spitalului public, Proiectul de modificare a organigramei și statului de funcții ale Spitalului Clinic Județean de Urgență Bistrița, cu toate anexele aferente și referatele întocmite de șefii structurilor din cadrul spitalului privind normarea activității și a personalului au fost aprobate de managerul Spitalului Clinic Județean de Urgență Bistrița și ulterior analizate și aprobate de Comitetul Director al unității sanitare, conform Procesului-verbal nr.11674 din 11.09.2024.

Ținând cont de necesitatea aprobării unei noi organigrame și stat de funcții ale Spitalului Clinic Județean de Urgență Bistrița, prin proiectul de hotărâre inițiat se propune și abrogarea Hotărârii Consiliului Județean Bistrița-Năsăud nr.59/2016, cu modificările și completările ulterioare.

Având în vedere cele de mai sus, constat că sunt îndeplinite condițiile legale pentru ca **Proiectul de hotărâre privind aprobarea organigramei și a statului de funcții ale Spitalului Clinic Județean de Urgență Bistrița**, să fie dezbătut în comisiile de specialitate și supus adoptării în plenul Consiliului Județean Bistrița-Năsăud.

**Director executiv,
Elena Butta**



SPITALUL CLINIC JUDEȚEAN DE URGENȚĂ BISTRIȚA



420094 Municipiul Bistrița, Bulevardul General Grigore Bălan, nr. 43, Tel/Fax: 0263.231.404

E-mail: contact@sjub.ro

Nr. 11190/2/12.09.2024



NR: 19854
DATA: 16/09/2024
COD: 16EDE

CONSILIUL JUDEȚEAN
JUDEȚUL BISTRIȚA-NĂȘĂUD
REGISTRATURĂ - INTRARE
Nr. Document 11 19854
Ziua 16 Luna 09 Anul 2024
Nr. file 21 Nr. anexe 2 Seria 2
Mod. primire Direct Nume B.T.

Către Consiliul Județean Bistrița-Năsăud,

Având în vedere:

- noua structură organizatorică a unității, conform avizului Ministerului Sănătății nr. AR 9279/27.05.2024 și proiectului nr. 11190/1/12.09.2024 de aprobare a noii structuri organizatorice a Spitalului Clinic Județean de Urgență Bistrița;
- prevederile HGR nr. 56/2009 pentru aprobarea Normelor metodologice de aplicare a Ordonanței de urgență a Guvernului nr. 162/2008 privind transferul ansamblului de atribuții și competențe exercitate de Ministerul Sănătății către autoritățile administrației publice locale;
- prevederile Dispoziției nr. 136/2010 a Președintelui Consiliului Județean Bistrița-Năsăud privind preluarea de către Consiliul Județean Bistrița-Năsăud a managementului asistenței medicale furnizate de Spitalul Județean de Urgență Bistrița;
- prevederile art. XVII alin. (7) din Legea nr. 296/2023 privind unele măsuri fiscal-bugetare pentru asigurarea sustenabilității financiare a României pe termen lung;
- prevederile avizului MS nr. AR6551/06.04.2023 și Hotărârii Consiliului Județean Bistrița-Năsăud nr. 49/2023 privind schimbarea statutului și denumirii spitalului în "Spitalul Clinic Județean de Urgență Bistrița";
- prevederile OMS nr. 1799/25.05.2023 privind obținerea categoriei superioare de competență – categoria II nivel de competență înalt;
- Proiectul de investiție în execuție, în valoare de 100 de milioane de euro finanțat prin PNRR, "Spitalul Clinic Județean de Urgență Bistrița – extinderea pavilionului spitalului prin construirea unei clădiri noi",

Vă înaintăm anexat prezentei, în vederea aprobării, propunerea de „Proiect de organigramă și stat de funcții ale Spitalului Clinic Județean de Urgență Bistrița”, în conformitate cu noua structură organizatorică și cu legislația privind normativele de personal în vigoare.

NOTĂ DE FUNDAMENTARE

Având în vedere:

- prevederile art. 180 alin. 1 lit. a) din Legea nr. 95/2006 privind reforma în domeniul sănătății, cu completările și modificările ulterioare;
- prevederile art. 15 din HGR nr. 56/2009 pentru aprobarea Normelor metodologice de aplicare a OUG nr. 162/2008 privind transferul ansamblului de atribuții și competențe exercitate de Ministerul Sănătății către autoritățile administrației publice locale;
- prevederile Dispoziției nr. 136/2010 a Președintelui Consiliului Județean Bistrița-Năsăud privind preluarea de către Consiliul Județean Bistrița-Năsăud a managementului asistenței medicale furnizate de Spitalul Județean de Urgență Bistrița;
- prevederile Hotărârii Consiliului Județean Bistrița-Năsăud nr. 19/01.02.2024 privind aprobarea bugetului de venituri și cheltuieli a Spitalului Județean de Urgență Bistrița pe anul 2024, cu rectificările ulterioare;
- prevederile avizului Ministerului Sănătății nr. AR 9279/27.05.2024 și ale proiectului de aprobare privind structura organizatorică a Spitalului Clinic Județean de Urgență Bistrița;
- prevederile Ordinului MS nr. 1224/2010 privind aprobarea normativelor de personal pentru asistența medicală spitalicească, precum și pentru modificarea și completarea Ordinului ministrului sănătății publice nr. 1.778/2006 privind aprobarea normativelor de personal, cu modificările și completările ulterioare;
- prevederile Ordinului MS nr. 1500/2009 privind aprobarea Regulamentului de organizare și funcționare a secțiilor și compartimentelor de anestezie și terapie intensivă din unitățile sanitare;
- prevederile OMS nr. 1322/2012 privind aprobarea Regulamentului de organizare și funcționare a unităților de supraveghere și tratament avansat al pacienților cardiaci critici din unitățile sanitare cu paturi, cu modificările și completările ulterioare;
- prevederile Ordinului MS nr. 1706/2007 privind conducerea și organizarea unităților și compartimentelor de primire a urgențelor;
- prevederile Ordinului MS nr. 1101/2016/2016 privind aprobarea Normelor de supraveghere, prevenire și limitare a infecțiilor asociate asistenței medicale în unitățile sanitare;
- prevederile Ordinului nr. 1312/250/2020 privind organizarea și funcționarea structurii de management al calității serviciilor de sănătate în cadrul unităților sanitare cu paturi și serviciilor de ambulanță, în procesul de implementare a sistemului de management al calității serviciilor de sănătate și siguranței pacientului;
- prevederile Ordinului MS nr. 375/2006 privind înființarea, organizarea și funcționarea centrelor de sănătate mintală;
- prevederile OMS nr. 1834/2023 privind aprobarea Regulamentului de organizare și funcționare a unităților de dializă publice și private;

- prevederile Anexelor II/cap.I/2 și VII art. 1 și 3 din Legea nr. 153/2017 privind salarizarea personalului plătit din fonduri publice;
- prevederile OMSP nr. 914/2006 pentru aprobarea normelor privind condițiile pe care trebuie să le îndeplinească un spital în vederea obținerii autorizației sanitare de funcționare, cu modificările și completările ulterioare;
- prevederile OMS nr. 253/2018 pentru aprobarea Regulamentului de organizare, funcționare și autorizare a serviciilor de îngrijiri paliative, cu modificările și completările ulterioare;
- prevederile OMSP nr. 39/2008 privind reorganizarea ambulatoriului de specialitate al spitalului, cu modificările și completările ulterioare;
- prevederile OMS nr. 870/2004 pentru aprobarea Regulamentului privind timpul de muncă, organizarea și efectuarea gărzilor în unitățile publice din sectorul sanitar, cu modificările și completările ulterioare;

Propunem aprobarea prezentului proiect de nouă organigramă și stat de funcții ale Spitalului Clinic Județean de Urgență Bistrița în conformitate cu noua structură organizatorică și cu legislația privind normativele de personal în vigoare, cu acord de principiu pentru operarea în timp util de mișcări interne curente în statul de funcții, de natură a nu afecta numărul total de posturi aprobate, în baza art. 180 alin. (1) lit. a) din Legea 95/2006 privind reforma în domeniul sănătății, republicată, conform căroră *“în domeniul politicii de personal și al structurii organizatorice managerul stabilește și aprobă numărul de personal, pe categorii și locuri de muncă, în funcție de normativul de personal în vigoare”*, având în vedere amploarea, specificul special al activității spitalicești grevat de obligația asigurării standardelor de calitate și continuității activității medico-sanitare în timp util de la modificarea unor indicatori medicali și tehnici (de exemplu, indicii de utilizare a paturilor, gradul de complexitate a cazurilor, gradul de dependență a pacienților etc.), precum și legislația specială a sectorului sanitar (reglementările speciale privind promovarea medicilor, de pildă, imediat ce obțin confirmarea în specialitate prin ordin al Ministrului Sănătății, respectiv certificatul de medic specialist/primar eliberat de MS, normativele minime speciale pentru asigurarea permanenței etc.). Astfel, față de fosta organigramă și stat de funcții cu 1674 de posturi aprobate prin Hotărârea Consiliului Județean Bistrița-Năsăud nr. 168/21.12.2016 cu modificările și completările ulterioare, noua organigramă și stat de funcții prevede un număr total de 2683 posturi necesare, având în vedere:

I. crearea de noi secții/compartimente/cabinete/laboratoare/centre etc., în conformitate cu noua structură avizată de MS, astfel:

1. Secția clinică medicină internă:

- compartiment gastroenterologie
- compartiment nefrologie

2. Secția cardiologie

- unitate de supraveghere și tratament avansat al pacienților cardiaci critici (USTACC) – regim de terapie intensivă
- compartiment cardiologie intervențională
- comp. recuperare medicală-cardiovasculară

3. Compartiment recuperare medicală neurologie

4. Sectia Pediatrie
 - îngrijiri paliative
 5. Compartiment endocrinologie
 6. Secția chirurgie generală
 - compartiment chirurgie toracică
 - compartiment chirurgie și ortopedie pediatrică
 - compartiment chirurgie vasculară
 7. Compartiment neurochirurgie
 8. Compartiment chirurgie plastică și reparatorie
 9. Compartiment recuperare medicală ortopedie și traumatologie
 10. Secția boli cronice
 - compartiment îngrijiri paliative
 11. Compartiment chirurgie buco-maxilo-facială
 12. Compartiment reumatologie
 13. Farmacie cu punct de lucru
 14. Sterilizare cu punct de lucru
 15. Extindere cu încă 4 săli noi de operații a Blocului operator centralizat
 16. Laborator microbiologie medicală
 17. Compartiment de radiologie intervențională în cadrul Laboratorului de radiologie și imagistică medicală
 18. Serviciul anatomie patologică:
 - compartiment histopatologie și imunohistochimie
 19. Centrul de Sanatate Mintală cu profil Pediatric (CSMP)
 20. Serviciu de Management al Calității Serviciilor de Sănătate
- Ambulatoriu integrat:
Centru de senologie
Cabinete noi în specialitățile:
Chirurgie toracică
Chirurgie și ortopedie pediatrică
Chirurgie vasculară
Neurochirurgie
Chirurgie plastică și reparatorie
Chirurgie buco-maxilo-facială

II. creșterea numărului de paturi de spitalizare de zi de la 38 paturi la 54 paturi, din care 9 paturi hemodializă;

III. creșterea de la 13 la 23 a numărului de paturi la UPU-SMURD, din care 5 pentru UPU-copii, având în vedere dublarea aproape a adresabilității în ultimii 3 ani de la 33469 prezentări în 2021 la 58.114 prezentări în 2023, precum și organizarea specială a activității pe sectoare cu locație, responsabilități și circuite separate, respectiv: UPU adulți, UPU pediatrie, UPU cabinet medicină dentară de urgență, SMURD terapie intensivă mobilă, UPU coordonare gestionare integrată a urgențelor medicale prespitalicești (activitate nouă care necesită personal cu pregătire nouă);

IV. creșterea cu 30 a numărului de paturi de îngrijiri paliative (în cadrul Secției Boli cronice)

V. obligația asigurării normativelor legale minimale de personal pentru darea în funcțiune și extinderile de activitate ca urmare a aprobării noii structuri organizatorice și a proiectului de investiții în execuție, finanțat prin PNRR, "Spitalul Clinic Județean de Urgență Bistrița – extinderea pavilionului spitalului prin construirea unei clădiri noi", în condiții de asigurare a permanenței programului la patul bolnavului pe fiecare sector de activitate și locație, raportat și la creșterea adresabilității și complexității patologieilor conform indicatorilor pe ultimii 3 ani raportați și evaluați cu notificare de certificare de sănătate publică a conformității, în cadrul procesului de avizare de către Ministerul Sănătății a noii structuri organizatorice, care răspunde necesităților actuale de asistență medicală, în condiții de respectare a prevederilor legale de spațiu și circuite epidemiologice, optimizare a activității și creștere a calității actului medical;

VI. necesitatea de asigurare a continuității activității spitalicești concomitent cu activitatea integrată, precum și a respectării legislației speciale și standardelor de calitate a activității medico-sanitare, în conformitate cu:

- ✓ prevederile Legii nr. 95/2006, republicată, privind reforma în domeniul sănătății, cu modificările și completările ulterioare, și cu legislația secundară dată în executarea Legii nr. 95/2006, privind organizarea, funcționarea și normativele speciale de structură și de personal;
- ✓ prevederile Legii nr. 185/2017 privind asigurarea calității în sistemul de sănătate, cu modificările și completările ulterioare, și cu legislația secundară dată în executarea

Legii nr. 185/2017, privind organizarea, funcționarea și normativele speciale de structură și de personal;

- ✓ prevederile OMS nr. 39/2008 privind reorganizarea ambulatoriului de specialitate al spitalului, cu modificările și completările ulterioare;
- ✓ prevederile HGR nr. 521/2023 pentru aprobarea pachetelor de servicii și a Contractului-cadru care reglementează condițiile acordării asistenței medicale, a medicamentelor și a dispozitivelor medicale în cadrul sistemului de asigurări sociale de sănătate, cu modificările și completările ulterioare;
- ✓ prevederile Ordinului nr. 1857/441/2023 privind aprobarea normelor metodologice de aplicare a HGR nr. 521/2023;
- ✓ prevederile OMS nr. 870/2004 pentru aprobarea Regulamentului privind timpul de muncă, organizarea și efectuarea gărzilor în unitățile publice din sectorul sanitar, cu modificările și completările ulterioare;
- ✓ prevederile OMSP nr. 914/2006 pentru aprobarea normelor privind condițiile pe care trebuie să le îndeplinească un spital în vederea obținerii autorizației sanitare de funcționare, cu modificările și completările ulterioare;
- ✓ prevederile Ordinului MS nr. 1101/2016/2016 privind aprobarea Normelor de supraveghere, prevenire și limitare a infecțiilor asociate asistenței medicale în unitățile sanitare.

Astfel, față de fosta organigramă și stat de funcții aprobate cu un număr total de 1674 de posturi prin Hotărârea Consiliului Județean Bistrița-Năsăud nr. 168/21.12.2016, cu modificările și completările ulterioare și mișcări interne curente determinate de specificul și amploarea activității spitalicești grevată de obligația asigurării continuității activității și de legislația specifică, de natură a nu afecta numărul total de posturi aprobate (conformă fostei structuri organizatorice a spitalului aprobată prin OMS nr. 490/2010 cu modificările și completările ulterioare), noua organigramă și stat de funcții conforme cu noua structură organizatorică a Spitalului Clinic Județean de Urgență Bistrița, potrivit avizului Ministerului Sănătății nr. AR 9279/27.05.2024 și proiectului de aprobare a noii structuri, prevede un număr total de 2683 posturi necesare pentru asigurarea funcționalității legale și corespunzătoare a noii structuri, cu respectarea normativelor minime de personal și a condițiilor și obligațiilor precizate mai sus la punctele I-VI și în conformitate cu referatele șefilor locurilor de muncă, de normare a activității și personalului, verificate și aprobate în condițiile normativelor legale de personal (anexa 1 cu subanexele 1.1. și 1.2. – normarea personalului necesar, anexa 2 – referatele șefilor locurilor de muncă, verificate și aprobate), respectiv:

Normativul de personal pentru asistența medicală spitalicească

A. Medici și personal sanitar mediu

Prin excepție de la normativul pentru personalul tehnic, economic, informatică, administrativ și de deservire, reglementat cf. prevederilor art. 7, 8, 10 și Anexei 9 din OMS nr. 1224/2010 cu 61 posturi TESA (24 posturi TESA fiind exceptate prin prevederi și normative speciale de la normativul OMS nr. 1224/2010), este absolut necesară normarea celor 12 posturi ale Serviciului informatic ținând cont și de extinderea și amploarea activității ca urmare a Proiectului de investiție în execuție, finanțat prin PNRR, "Spitalul Clinic Județean de Urgență Bistrița – extinderea pavilionului spitalului prin construirea unei clădiri noi", precum și de complexitatea și extinderea activităților legate de digitalizare și necesitatea asigurării securității cibernetice și a permanenței suportului tehnic în:

- situația actuală: sistemul informatic SCJUB depășește 500 de stații și peste 500 periferice, 15 servere cu 50 mașini virtuale supravegheate continuu, salvări de siguranță regulate și monitorizare permanentă pentru asigurarea siguranței cibernetice; rețeaua este manageriată de două firewall-uri centrale care stabilesc regulile de securitate din rețea, acestea administrează traficul de rețea prin 57 switch-uri centrale și peste 80 de acces-puncturi wireless.
- proiecte pe rol:
 - DIGITALIZAREA Spitalului Județean de Urgență Bistrița – Sediul Central Bd. G-Ral Grigore Bălan, nr. 43;
 - Creșterea eficienței energetice al Spitalului Județean de Urgență Bistrița;
 - Îmbunătățirea sistemelor informatice și a infrastructurii digitale a Spitalului Clinic Județean de Urgență Bistrița;
 - implementarea reglementărilor legii NIS 2 privind securitatea cibernetică.

Gestionarea legală, sigură și permanentă a situației de mai sus nu mai poate fi dusă în formula actuală de compartiment cu 4 posturi, astfel crearea de serviciu informatic cu 12 posturi conform fundamentării aprobate și anexate, a coordonatorului compartimentului, este absolut necesară, în coordonare operațională cu 5 operatori Call Center normați la Centrala telefonică (personal de nivel începător suport tehnic pentru preluare apeluri, inițiere videoconferințe, supraveghere alerte sisteme de monitorizare pacient critic, progamări platformă pacinet, oferire asistență și ghidarea pacientului în cadrul spitalului).

În ceea ce privește paza în sistem pavilionar, pentru personalul de deservire normativul este de 1,5% din numărul de posturi aprobat în statul de funcții, conform prevederilor Anexei 9 din OMS nr. 1224/2010.

Pentru activitățile de întreținere a clădirilor și instalațiilor de apă, lumină, încălzire, de deservire a posturilor fixe și de preparare a hranei în blocurile alimentare, numărul de posturi sunt calculate în conformitate cu prevederile Anexei 10 din OMS nr. 1224/2010, raportat la volumul activității de întreținere sau de deservire, la capacitatea unității, la folosirea rațională și integrală a timpului de lucru, la asigurarea serviciilor la nivelul cerut de normele de funcționare a unităților sanitare și la încadrarea în alocațiile bugetare repartizate potrivit surselor de finanțare aprobate.

Raportat la cele mai sus precizate, normarea posturilor necesare pentru noua organigramă și stat de funcții se face la normativele legale minimale ca regulă, conform anexei 1 la prezenta (subanexa 1.1. normare personal secții/compartimente cu paturi, respectiv subanexa 1.2. normare personal alte compartimente, cabinete, laboratoare, centre etc. care țin de structura spitalului și cabinete, laboratoare, centre din cadrul Ambulatoriului integrat).

Noua organigramă și stat de funcții, normată conform anexei 1 la prezenta, conformate cu noua structură organizatorică avizată de MS, este impusă de respectarea normativelor legale minime de personal și absolut necesară raportat la:

- noua structură organizatorică, complexitatea și extinderile de activitate generate de proiectele de investiții mai sus menționate;
- adresabilitatea în creștere pe majoritatea secțiilor, dublarea adresabilității în cazul UPU-SMURD, crearea de noi secții/compartimente, laboratoare, centre, cabinete etc., crearea USTACC, compartiment de cardiologie intervențională, extinderea Blocului Operator Centralizat cu încă 4 unități operatorii, mărirea numărului de compartimente cu profil chirurgical, cu efect și asupra renormării ATI, conform referatului medicului-șef, verificat și aprobat;
- necesitatea suplimentării numărului de registratori medicali, normați la posturi fixe generale, repartizați în funcție de necesități pe secțiile/compartimentele cu paturi, unde normarea activității medicilor nu permite alocarea optimă a timpului de muncă între saloane sau săli de operații și birocrăția excesivă a înregistrărilor;
- necesitatea acoperirii cu personal a două locații la sediul principal Gen. Grigore Bălan (clădire existentă și clădire nouă) în cadrul unor locuri de muncă precum Compartiment Internări, Garderobă, Suprafețe curățenie, Deservire lifturi etc;
- conformarea în organigramă privind spitalizările de zi ca locuri de muncă cu zone distincte și reglementate special epidemiologic, odată cu noua structură care asigură zonă unitară și corespunzătoare în clădirea nouă pentru paturile de spitalizare de zi ale tuturor secțiilor/compartimentelor cu respectarea separației paturilor de spitalizare de zi-chimioterapie ale Secției Oncologie medicală, în conformitate cu prevederile legale în vigoare, astfel: Spitalizări de zi 54 de paturi, din care Spitalizări de zi Hemodializă - 9 paturi, Spitalizări de zi secții/compartimente - 25 paturi și Spitalizări de zi Oncologie medicală - 20 paturi;
- referatele fundamentate întocmite de medicii-șefi responsabili de indicatorii secțiilor/compartimentelor, verificate și aprobate, raportat la normativul legal de personal, în corelație cu numărul de paturi, extinderi suprafețe, adresabilitate, complexitatea patologiei (ICM în creștere), organizarea activității conform prevederilor legale speciale în vigoare.

Precizări privind normarea personalului - anexa 1:

1. La Secția clinică medicină internă, pentru gestionarea medicală se normează 13 posturi medici, din care 9 posturi medici în specializarea medicină internă, 3 posturi medici în specializarea gastroeneterologie și 1 post medic în specializarea nefrologie. Normarea personalului mediu sanitar și a personalului auxiliar sanitar se face pentru gestionarea paturilor de medicină internă, respectiv pentru gestionarea paturilor de gastroenterologie și nefrologie, raportat la normativele legale pentru asigurarea permanenței;
2. La Secția Cardiologie, normarea medicilor se face cu 12 posturi medici pentru gestionarea medicală a paturilor de cardiologie, USTACC, cardiologie intervențională și recuperare medicală cardiovasculară, având în vedere atât normativele speciale ale USTACC și ale cardiologiei intervenționale, cât și prevederile legale speciale privind USTACC (OMS nr. 1322/2012) care impun asigurare obligatorie de gardă dublă. De asemenea, normarea personalului mediu sanitar și a personalului auxiliar sanitar se face pentru gestionarea paturilor de cardiologie, USTACC, cardiologie intervențională și recuperare medicală cardiovasculară, raportat la normativele

- legale speciale pentru asigurarea permanenței, în conformitate cu referatul medicului-șef, verificat și aprobat;
3. La Secția Neurologie, normarea personalului s-a făcut raportat la normativul special și la indicele de ocupare a paturilor. Medicii în specialitatea neurologie vor asigura gestionarea medicală și a paturilor Compartimentului recuperare medicală neurologie;
 4. La compartimentele nou create, de sine stătătoare (cu număr de paturi care implică asigurarea permanenței cu 1/tură), normarea personalului mediu sanitar și a personalului auxiliar sanitar se face cu câte 5 posturi asistente medicale și 5 posturi infirmiere pentru asigurarea permanenței minime la patul bolnavului și 1 post îngrijitoare suprafețe curățenie;
 5. La Secția Pediatrie, pentru gestionarea medicală se normează 10 posturi medici, din care 8 posturi medici în specializarea pediatrie, 1 post de medic în specializarea neurologie pediatrică și 1 post medic în specializarea psihiatrie pediatrică. Normarea personalului mediu sanitar și a personalului auxiliar sanitar se face pentru gestionarea paturilor de pediatrie, neurologie pediatrică și psihiatrie pediatrică, respectiv pentru gestionarea paturilor de terapie acută și îngrijiri paliative, raportat la normativele legale pentru asigurarea permanenței;
 6. Denumirea "Compartimentului dietetică pediatrică" se actualizează cu denumirea "Biberonerie" și se mută în subordonarea Secției Pediatrie, în conformitate cu prevederile art. 22 din OMSP nr. 914/2006, cu modificările și completările ulterioare;
 7. La Secția Chirurgie generală, din cele 23 de posturi de medici, 4 sunt posturi ocupate de medici în specialitatea Neurochirurgie și 2 posturi ocupate sunt de medici în specialitatea Chirurgie plastică, estetică și microchirurgie reconstructivă, care – odată cu autorizarea sanitară de funcționare a noilor compartimente create în aceste două specialități – se vor muta la compartimentele respective, cu acordul medicilor care le ocupă. Din restul de 17 posturi de medici, 9 posturi sunt de medici în specialitatea chirurgie generală, 2 posturi sunt de medici în specialitatea chirurgie toracică normate pentru compartimentul de chirurgie toracică, 2 posturi sunt de medici în specialitatea chirurgie pediatrică (unul din ele ocupat de medic chirurgie pediatrică la cabinet chirurgie generală și care se mută, cu acordul angajatului, de la cabinet chirurgie generală la secția chirurgie generală – comp. chirurgie și ortopedie pediatrică, odată cu autorizarea sanitară de funcționare) și 2 posturi sunt de medici în specialitatea ortopedie pediatrică, normate pentru compartimentul chirurgie și ortopedie pediatrică, iar 2 posturi sunt de medici în specialitatea chirurgie vasculară, normate pentru compartimentul chirurgie vasculară. Normarea personalului mediu sanitar și a personalului auxiliar sanitar se face pentru gestionarea paturilor de chirurgie generală, chirurgie toracică și chirurgie și ortopedie pediatrică, respectiv pentru gestionarea paturilor de chirurgie vasculară, raportat la normativele legale pentru asigurarea permanenței, în conformitate cu referatul medicului-șef, verificat și aprobat;
 8. La Compartiment Neurochirurgie, normarea posturilor de medic se face ținând cont atât de numărul de paturi, cât și de necesitatea asigurării liniei continue de gardă neurochirurgie, medicul coordonator neavând obligația gărzii, conform prevederilor OMS nr. 870/2004 cu modificările și completările ulterioare. Normarea personalului sanitar cu studii superioare, a personalului mediu sanitar și a personalului auxiliar sanitar se face raportat la normativele legale pentru asigurarea permanenței, în conformitate cu referatul medicului coordonator, verificat și aprobat;

9. La Compartiment Chirurgie plastică și reparatorie, normarea personalului se face raportat la normativele legale speciale pentru asigurarea permanenței;
10. La Secția Obstetrică Ginecologie, pentru gestionarea medicală se normează 7 posturi medici. Normarea personalului mediu sanitar și a personalului auxiliar sanitar se face raportat la normativele legale pentru asigurarea permanenței, ținând cont de faptul că sectorul obstetrică cu 43 de paturi este localizat în clădirea existentă etaj 2, sectorul ginecologie cu 12 paturi în clădirea nouă, iar ambulanța internări OG în clădirea existentă parter, cu permanență de asigurat, în conformitate cu referatul medicului șef, verificat și aprobat. De asemenea, normarea personalului OG Sală de nașteri și al Blocului operator OG se face raportat la normativele legale pentru asigurarea permanenței, în conformitate cu referatul medicului șef, verificat și aprobat.
11. La Secția Neonatologie, normarea personalului mediu sanitar și a personalului auxiliar sanitar se face raportat la normativele legale speciale pentru asigurarea permanenței cu 4 asistenți medicali/tură și 1 infirmieră/tură pentru gestionarea paturilor de neonatologie, respectiv cu 3 asistenți medicali/tură și 2-3 infirmiere/tură pentru gestionarea paturilor de terapie intensivă și prematuri, raportat la indicele de ocupare a paturilor și normativele legale speciale pentru asigurarea permanenței, în conformitate cu referatul medicului-șef, verificat și aprobat;
12. La Sală gipsuri – Secția Ortopedie și traumatologie, se normează 6 posturi de asistent medical pentru asigurarea completă a permanenței, fără sincope;
13. La Secția ATI, normarea personalului se face raportat la normativele legale speciale pentru asigurarea permanenței, având în vedere creerea USTACC, compartiment de cardiologie intervențională, extinderea Blocului Operator Centralizat cu încă 4 unități operatorii, mărirea numărului de compartimente cu profil chirurgical etc., cu efect și asupra renormării ATI, în conformitate cu referatul medicului șef, verificat și aprobat;
14. La Secția Urologie, normarea personalului se face raportat la normativele legale pentru asigurarea permanenței, ținând cont de creșterea numărului de paturi și transformarea fostului compartiment în secție;
15. La Secția Boli cronice, normarea personalului se face raportat la normativele legale speciale pentru cronici, respectiv la normativele pentru compartiment îngrijiri paliative, pentru asigurarea permanenței, ținând cont de creșterea numărului de paturi și înființarea compartiment îngrijiri paliative în cadrul secției;
16. La Compartiment ORL, din cele 4 de posturi de medici, 3 posturi ocupate sunt în specialitatea ORL și 1 post ocupat este în specialitatea chirurgie buco-maxilo-facială, acesta din urmă urmând a se muta, cu acordul medicului, la compartimentul chirurgie buco-maxilo-facială, odată cu autorizarea sanitară de funcționare a noului compartiment create în această specialitate. Normarea personalului mediu sanitar și auxiliar sanitar se face raportat la normativele legale și pentru reluarea permanenței inclusiv noaptea în cazul personalului auxiliar sanitar, care activa doar în program de 2 ture.
17. La Secția Recuperare, medicină fizică și balneologie, normarea personalului se face raportat la normativele legale speciale pentru asigurarea permanenței și la indicele de ocupare a paturilor, în conformitate cu referatul medicului-șef, verificat și aprobat;
18. La Secția Oncologie medicală, normarea medicilor se face cu 11 posturi, din care 9 posturi medici în specialitatea oncologie medicală și 2 posturi medici în specialitatea hematologie, pentru gestionarea medicală atât a paturilor de

- spitalizare continuă, cât și a paturilor de spitalizare de zi-chimoterapie, precum și pentru asigurarea activității integrate la cabinetele de oncologie medicală, respectiv hematologie, conform normelor contractate. Normarea personalului sanitar cu studii superioare, a personalului mediu sanitar și a personalului auxiliar sanitar se face raportat la normativele legale speciale pentru asigurarea permanenței la paturile de oncologie medicală, paturile de hematologie, respectiv paturile de îngrijiri paliative, cu respectarea circuitului și specificului special al activității secției, în conformitate cu referatul medicului șef, verificat și aprobat;
19. La Secția Boli infecțioase, normarea se face cu suplimentare 6 posturi asistenți medicali având în vedere complexitatea patologiei și gradul de dependență pe paturile de terapie acută și faptul că activitatea se desfășoară fragmentată pe 2 nivele și suprafață mare, în conformitate cu referatul medicului șef, verificat și aprobat;
 20. La Secția Boli infecțioase, normarea se face cu 6 posturi suplimentare de asistente medicale pentru gestionarea paturilor de terapie acută având în vedere normativul special minimal, complexitatea patologiei și gradul mare de dependență a pacienților de terapie acută, cu încadrare în normativul minim legal total al secției, în conformitate cu referatul medicului șef, verificat și aprobat;
 21. La Secția Psihiatrie și Secția Psihiatrie cronici, normarea personalului se face raportat la normativele legale pentru asigurarea permanenței, pentru asigurarea optimă a serviciilor medicale și îngrijirilor speciale, cu respectarea circuitului și specificului activității acestor secții, în conformitate cu referatul medicului șef, verificat și aprobat;
 22. La UPU-SMURD, normarea se face raportat la normativele legale speciale de personal, cf. OMS nr. 1706/2007, având în vedere: creșterea cu 10 paturi a numărului de 13 paturi, la 23 de paturi, din care 5 paturi copii; adresabilitatea care aproape s-a dublat în ultimii 3 ani (de la 33469 prezentări în 2021 la 58114 prezentări în 2023); circuitul separat al activității medicale de urgență în următoarele sectoare - UPU adulți, UPU pediatrie, Cabinet medicină dentară de urgență, SMURD Terapie Intensivă Mobilă (SMURD-TIM) și Coordonarea gestionării integrate a urgențelor medicale (activitate nouă care necesită pregătire specială a personalului), în conformitate cu referatul medicului șef, verificat și aprobat;
 23. La Serviciul de urgență privat de pompieri, se suplimentează 1 post pompier, pentru asigurarea permanenței minim necesare de 2/tură, fără sincope;
 24. Normarea Spitalizări de zi 54 de paturi, din care 9 paturi Hemodializă, s-a făcut prin:
 - normarea conform referatului medicului șef Secție Oncologie medicală, verificat și aprobat, privind Spitalizări de zi Oncologie medicală – 20 de paturi și
 - normarea proporțională privind Spitalizări de zi secției/compartimente – 25 de paturi, având în vedere că în acest caz personalul normat trebuie să deservească separat paturile secțiilor/compartimentelor de profil chirurgical, respectiv pe cele de profil medical;
 25. La Farmacie cu punct de lucru, normarea se face raportat la normativele legale necesare pentru asigurarea activității, în conformitate cu referatul farmacistului șef, verificat și aprobat;
 26. La Sterilizare cu punct de lucru, normarea se face raportat la normativele legale necesare pentru asigurarea activității, în conformitate cu referatul coordonatorului, verificat și aprobat;
 27. Normarea Blocului operator centralizat s-a făcut cu suplimentarea a 6 posturi de asistenți medicali pentru asigurarea permanenței pe 4 aparate Roentgen și cu 4

- posturi de brancardieri pentru asigurarea permanenței în actuala conformație a blocului cu 8 unități operatorii în clădirea existentă, precum și cu suplimentarea (proporțională, pe categorii de personal) a 37 de posturi pentru asigurarea personalului necesar pentru extinderea blocului cu încă 4 unități operatorii în clădirea nouă, conform referatului medicului coordonator, verificat și aprobat;
28. La UTS (Unitatea de Transfuzie Sanguină), normarea se face cu 14 asistente medicale, pentru asigurarea permanenței pentru ambele clădiri de la sediul principal Gen. Grigore Bălan și pentru Secția Oncologie medicală, cu 3 asistente medicale/tura de zi și 2 asistente medicale/tura de noapte, sâmbete, duminici și sărbători legale, conform referatului medicului coordonator, verificat și aprobat;
 29. Pentru Laborator microbiologie medicală, normarea se face raportat la normativele legale pentru asigurarea permanenței, în conformitate cu referatul medicului șef laborator, verificat și aprobat;
 30. Pentru Compartiment de radiologie intervențională în cadrul Laboratorului de radiologie și imagistică medicală, normarea se face raportat la normativele legale pentru asigurarea permanenței, în conformitate cu referatul medicului coordonator, verificat și aprobat;
 31. Normarea Serviciului de Anatomie patologică s-a făcut având în vedere atât modificarea de structură, cât și mărirea volumului de activitate datorită creșterii numărului de specialități chirurgicale, responsabilitatea respectării termenelor legale de emitere a rezultatelor analizelor și extinderea serviciului grație proiectului de investiții mai sus-menționat, raportat la criteriile legale de normare: 10 posturi de medici, 16 posturi de asistenți medicali, 2 posturi îngrijitoare suprafețe curățenie, 2 posturi autopsieri și 1 post registrator, conform referatului medicului șef, verificat și aprobat;
 32. Compartiment endoscopie se normează cu 4 posturi asistente medicale (câte 2 asistente pentru fiecare din cele 2 săli de endoscopie), cu 2 posturi infirmiere (câte 1 infirmieră pentru fiecare din cele 2 săli de endoscopie) și cu 1 post brancardier pentru mobilizarea și transportul pacienților de la/spre ambele săli de endoscopie, în conformitate cu referatul medicului coordonator, verificat și aprobat;
 33. Normarea Centrului de sănătate mintală cu profil pediatric s-a făcut conform normativelor speciale minime prevăzute de OMS nr. 375/2006 privind înființarea, organizarea și funcționarea centrelor de sănătate mintală, cu 1 post medic psihiatrie pediatrică, 2 posturi psiholog (din care unul pentru servicii conexe actului medical psihologie clinică și unul pentru servicii conexe actului medical - psihologie educațională, consiliere școlară și vocațională sau psihopedagogie specială, în conformitate cu prevederile OG nr. 44/2024), 1 post logoped, 1 post asistent social, 3 posturi asistenți medicali și 1 post îngrijitoare suprafețe curățenie;
 34. Serviciul Județean de Medicină Legală se normează suplimentar cu 1 post de asistent medical de laborator, conform referatului fundamentat al medicului șef, verificat și aprobat;
 35. Centrul Județean de planificare familială se normează suplimentar cu 1 post de medic în specialitatea obstetrică ginecologie și cu 0,5 post asistent medical, pentru asigurarea activității la cabinet OG din cadrul centrului, odată cu implementarea programului de contracepție cu dispozitive medicale/sterilete;
 36. Compartiment Dietetică se normează cu 2 posturi asistent medical, pentru asigurarea activității extinse aferente tuturor secțiilor/compartimentelor;
 37. Normarea Serviciului de evaluare și statistică medicală s-a făcut cu suplimentarea a 5,5 posturi asistenți medicali de statistică, având în vedere creșterea numărului de secții/compartimente, precum și necesitatea dedicării unui asistent statistică

- exclusiv pentru activitatea statistică aferentă Secției Oncologie medicală, conform referatelor șefului Serviciului și medicului șef Secție Oncologie medicală, verificate și aprobate;
38. Renormarea PFG personal conform Legii 448/2006 s-a făcut cu 4% raportat la numărul total de personal (41 din total 103), diferența fiind repartizată pe locurile de muncă cu angajați cu certificat cf. legii;
 39. Compartiment juridic se normează cu 3 posturi de consilieri juridici;
 40. Fișier se normează suplimentar cu 3 posturi registratori pentru asigurarea activității extinse;
 41. Serviciul deservire mijloace de transport se normează suplimentar cu 10 posturi șoferi, din care 1 post șofer dedicat activității necesare Secției Oncologie medicală și 9 posturi șoferi în vederea implementării proiectului de transport bolnavi dializați, în conformitate cu referatele șefului Serviciului și medicului șef Secție Oncologie medicală, verificate și aprobate;
 42. Deservire lifturi se normează cu 10 posturi suplimentare pentru asigurarea permanenței la 2 lifturi în noua clădire, conform referatului șefului serviciu, verificat și aprobat;
 43. Bloc alimentar se normează suplimentar cu 4 posturi bucătari și 6,5 posturi muncitori necalificați, în conformitate cu fundamentarea coordonatorului, aprobată;
 44. Depozit temporar deșeuri medicale periculoase se normează suplimentar cu 3 posturi muncitori necalificați, pentru asigurarea permanenței, conform referatului șefului serviciu, verificat și aprobat;
 45. Compartiment întreținere și reparații clădiri instalații se normează cu 10 posturi suplimentare, din care 8 posturi muncitori calificați (3 instalatori, 3 electricieni, 1 tâmplar, 1 mecanic și 2 muncitori necalificați) pentru asigurarea permanenței la stația centrală de monitorizare și mentenanței instalațiilor, tâmplăriei și echipamentelor instalate, conform referatului șefului serviciu, verificat și aprobat;
 46. Spălătorie, confecții inventar moale se normează suplimentar cu 5 posturi de spălătoareasă, având în vedere creșterea volumului de muncă și instalarea unui sigilator lenjerie pat, conform referatului șefului serviciu, verificat și aprobat;
 47. La Compartiment Securitatea muncii, PSI, protecție civilă și situații de urgență, normarea se face cu 2 posturi suplimentare (1 post referent de specialitate S și un post referent M) având în vedere recomandările ferme în urma controlului efectuat de ITM BN în anul 2023, de necesar minim de 3 posturi cu atribuții SSM în cadrul compartimentului care funcționează doar cu 1 post cu atribuții SSM la ora actuală, în conformitate cu referatul directorului administrativ, verificat și aprobat;
 48. Compartiment întreținere reparații aparatură medicală se normează suplimentar cu 1 post bioinginer medical, având în vedere dotarea cu aparatură a noii clădiri, în cadrul proiectului de investiții sus-menționat;
 49. Renormarea Compartimentului pază se face cu suplimentare 7 posturi paznic având în vedere necesitatea asigurării permanenței pe porți suplimentare (încadrându-se în plafonul de 1,5% raportat la numărul total de personal, în conformitate cu prevederile Anexei 9 din OMS nr. 1224/2010), conform referatului șefului serviciu, verificat și aprobat;
 50. Serviciul RUNOS se normează suplimentar cu 1 post referent de specialitate (S), având în vedere creșterea exponențială a volumului de activitate, a complexității acesteia, necesitatea implementării fizice și digitale a unei registraturi proprii pentru eficientizarea circuitului complex al documentelor gestionate de serviciu intra-/extra- spital, digitalizarea gestionării dosarelor de personal și a preluării activității culegerii datelor de arhivă etc.;

59. Laborator recuperare, medicină fizică și balneologie din Ambulatoriul integrat se normează suplimentar cu 1 post de fiziokinetoterapeut, necesar creșterii punctajului resursei umane la contractarea serviciilor cu Casa de Asigurări de Sănătate.

Mai precizăm că:

- Conform avizului MS nr. AR 9279/27.05.2024, intrarea în vigoare și funcționalitatea noilor componente ale noii structuri organizatorice, respectiv a noilor locuri de muncă din noua organigramă și stat de funcții, se vor asigura pe măsură ce Direcția de Sănătate Publică va autoriza sanitar de funcționare fiecare punere în funcțiune a noilor structuri. Astfel că prezenta propunere de proiect de nouă organigramă și stat de funcții se încadrează în bugetul aprobat pe anul 2024 și va fi prinsă în proiectul de buget pentru anul 2025, ocuparea posturilor locurilor de muncă nou create urmând a se face doar odată cu autorizarea sanitară de funcționare și doar în măsura existenței finanțării. Pentru posturile finanțate din transferuri de la bugetul de stat, prezenta propunere cu numărul de posturi finanțate din transferuri a fost prinsă în fundamentarea transmisă Ministerului Sănătății (anexa 3).
- Toate denumirile funcțiilor din prezentul proiect de stat de funcții sunt în conformitate cu denumirile funcțiilor din Anexele I/cap.III/A, II/cap.I/2 și VII din Legea nr. 153/2017 privind salarizarea personalului plătit din fonduri publice.
- Prezenta propunere de „Proiect de modificare a organigramei și statului de funcții ale Spitalului Județean de Urgență Bistrița” a fost analizată și aprobată în ședința Comitetului Director (proces-verbal nr. 11674/11.09.2024, anexa 4).

Manager,

2ex/P.G.S.